

MITTEN

**DUNDRETS NYA
ANSIKTE -
allt om
utbyggnaden**

Gällivare KOMMUNBLAD

INFORMATION FRÅN KOMMUNEN TILL ALLA INVÅNARE
NR 1 1980 ÄRG. 11

GRUPPKORSBAND TILL HUSHÄLLEN

IDAG ETT SKOGSOMRÅDE - MEN 1981 BYGGS DET PÅ "APELQVISTHEDEN"



Kommunens bostadsförsörjningsprogram innehåller två stora småhusprogram. Under 1981 kommer byggstart för den s.k. Apelqvistheden. Där ska ett sextiotal småhus uppföras, dessutom planeras ca 65 lägenheter i flerbostadshus. Omkring 1982 blir det byggstart för Vuoskonjärviområdet med ett 80-tal småhus och ca 125 lägenheter i flerbostadshus.

Koskullskulle
I Koskullskulle finns 17 småhus

upptagna på programmet, 10 under 1980 och 7 under 1981. Året därpå ska ett 30-tal lägenheter stå klara i flerbostadshus.

På Mellanområdet ska etapp E och K färdigställas under detta år. Under 1981 kommer en utökning av den s.k. A-etappen. Den utökningen ger 20 småhus i gruppbebyggelse.

I Malmberget ska ett 30-tal småhus byggas under 1982. Den bebyggelsen är planerad till kvarteret Svanen, d.v.s.

runt Drottninggatan och Götgatan.

På landsbygden planeras ett 50-tal småhus, jämt fördelade över 5-årsplanen.

Affärer och kontor

Under nästa år beräknas byggstart för 30 affärs- och kontorslokaler i kvarteret Alen, som ligger där Socialbyrån idag har en lokal, på Storgatan 1. 1982 kommer så 30 affärs- och kontorslokaler i

På slutningen från Nomadskolan och in mot samhället, alldeles intill Nuolajärvi ligger nästa byggområde, den s.k. Apelqvistheden.

kvarteret Aspen, som ligger vid Föreningsgatan och Tingshusgatan.

Apelqvistheden ligger sålunda närmast i tid för de nya områdena, mer om detta kan Du läsa på sidan 6.

SISTA

**Gällivare
först
med
socialt
inriktad
planering**

ÖVRIGT

**Sid 2:
Konsument-
nämnden och
ledaren**

**Sid 3:
Tomgångs-
förbud och
marknaden**

**Sid 6:
Bussar och IKS**

**Sid 7:
Alkoholpolitik
och energi-
sparande**

PLATSER LEDIGA PÅ FRITIDSHEMMEN

Fritidshemmen har inrättats för att ge barnen något meningsfullt att sysselsätta sig med efter skolans slut, då föräldrarna ännu inte kommit hem från sitt arbete eller sin studiedag. Fritidshemmen är därför öppna för barn mellan 7 och 12 år, öppettiderna ligger vanligtvis från kl. 7 till kl. 18. Idag finns det platser lediga på fritidshemmen i både Gällivare och Malmberget.

Barn mellan 7 och 12 år är oftast inte mogna att vara hänvisade till sig själva under den del av dagen då de inte är i skolan. De behöver känna till att det finns fler vuxna än bara föräldrarna och den fröken eller magister de träffar i skolan.

för barnet under de tider man kommit överens om att barnet ska vara på "fritids". Saknas någon någon dag så tar personalen kontakt med föräldrarna om man inte vet var barnen håller till. Men fritidsvill man alltså skapa en trygghet för föräldrarna.

snickra eller måla eller spela något spel eller om barnet så tycker, bara finnas till. Några dagar i veckan samlas dock alla på "fritids" en liten stund för att sjunga en stund eller kanske lyssna på en saga.

Några gånger kommer andra fritidshem på besök för att ha ett gemensamt program. Innebandy är till exempel en populär sysselsättning. Små utflykter och besök på olika samhällsinstitutioner som biblio-



Innebandy är populärt bland barnen på fritidshemmen, här har Triangeln hemmaplan mot Alpen och i kraft av hemmaplan vinner också Triangeln matchen.

Behovsprövat

Avgiften för att ha barnen på fritidshem är behovsprövat till inkomsten, på samma sätt som daghemspplatserna. Idag finns det således lediga platser att få på fritidshemmen.

sorgen på Socialbyrån kan berätta mer om möjligheterna.

Inskrivna

Barnen skrivs in på fritidshemmen, det innebär att fri-

Aktiviteter

Fritidshemmen erbjuder många olika aktiviteter för barnen.

Upprustning:

Nilivaara Folkets Husförening har av kommunen fått ett kapitalanslag på 451 230 kronor för upprustning av sina samlingslokaler.

Sporthallen:

Malmbergets Sporthall har rustats upp och bl.a. fått bättre värmeisolering i tak och fönster.

Torvbrytning:

LKAB har köpt fastigheten Yrtivaara 8:4 av kommunen, till en köpesumma av 50.000.—. LKAB avser att bryta torv inom fastigheten. Kommer ej torvbrytningen till stånd har kommunen möjlighet till återköp av fastigheten till samma pris.

Hakkasbron:

Centrala byggkommittén har givit byråkontoret i uppdrag att se över alternativa lösningar till den bro över Skrövälven som finns i Hakkas. Bron har med åren raserats.

Allergiplanering:

Allergiexperter från Gällivare lasarett har lovat att ställa upp som referens vid planering av inredningar i allmänna byggnader.

Snö och halka

Utdrag ur lokal ordningsstadga för Gällivare kommun.

§ 3

Ägare av fastighet inom område, för vilket stadsplan fastställts, åligger att såvitt angår gångbana eller annat för gångtrafiken erforderligt utrymme utanför fastighet fullgöra sådan renhållnings-skyldighet, som anges i § 3 allmänna ordningsstadgan.

Snö och is, som är till olägenhet för gångtrafiken, skall snarast undanskottas eller upphuggas samt bortföras.

Vid halka skola gångbanorna skyndsamt beströs med sand eller annan åtgärd vidtagas till motverkande av halka.

Rensning och upptining av rännstensbrunnar samt bortforsling av snö där detta ur allmän synpunkt anses erforderligt skall oaktat föreskrifterna i ovanstående paragraf ombesörjas av kommunen.

Dock åvilar det ägare av fastighet att uppskotta snön i vallar mot körbanans kant, hålla in- och utfarter från fastighet öppna, samt bortforsla den snö som nedskottas från hustak.

Vill Du som fastighetsägare veta mer om den lokala ordningsstadgan kan Du rekvidrera den från Kommunkansliets allmänna avdelning. Telefon 110 00.

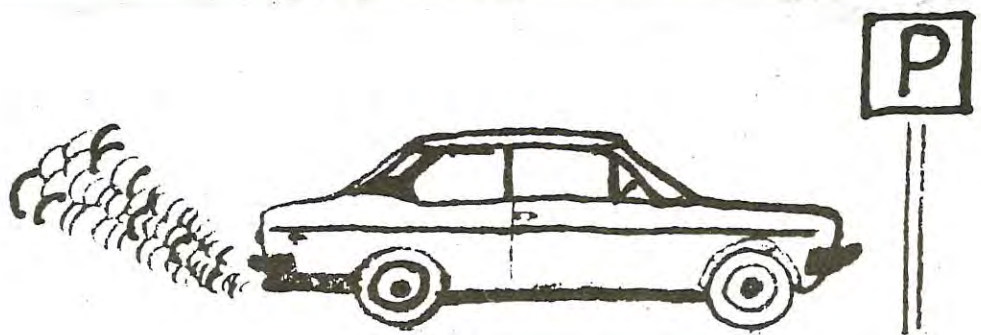

TOMGÅNGSFÖRBUD

fastställt av länsstyrelsen 1979-11-23, råder inom stads- och byggnadsplanlagda områden i samhällena Gällivare, Malmberget och Koskullskulle. Bestämmelser om begränsningen är intaget i kommunens hälsovårdsordning och innebär att motorn i stillastående fordon får hållas igång utomhus under högst tre minuter.

Vad nu sagts gäller ej om fordonet befinner sig i trafikkö eller trafikförhållandena annars föranlett att fordonet stannats och ej heller om motorn hålles igång för att i den mån det behövs för fordonets ändamålsenliga brukande driva annan anordning än sådan som avser uppvärmning.

För undvikande av störningar vädjar hälsovårdsnämnden därtill att förare av tunga fordon tar vederbörlig hänsyn till omgivningen.

Många besökare på Gällivare Marknad

Lockade av utställningar, marknadsvaror och det vackra vårvädret besökte enligt Marknadskommitténs beräkningar, omkring 30 000 människor Gällivare Marknad, för en månad sedan.

Förutom det stora varuutbudet på Storgatan kunde marknadsbesökaren se olika utställningar och informationsprogram.



Gällivare Marknad lockade omkring 30 000 besökare under de tre marknadsdagarna. Storgatan var i vanlig ordning det stora strövtåget. Många tog sig dock till de många utställningar och andra aktiviteter som arrangerades i samband med marknaden.

I centralskolans gymnastiksal ställde en del av kommunens s.k. doldisar ut sina verk. ett flertal konstater representerades. På Hembygds museet visades en utställning om Gällivare/Malmberget vid sekelskiftet, vidare hade hembygdsföreningen visning av en del samlingar från nybygger- och samekulturen i kommunen.

Malmbergets teater hade satt upp ett par spel till marknaden, för de vuxna visade man en musikteater om kåkstaden; Lyckans land — Malmberget 1902.

På Gällivare Folkets Hus och Församlingsgården utställde och informerade bland andra: Touddargruppen, Fotoklubben, Skoterföreningen Nord, Polisen, Konsumentnämnden och Motorcykelklubben MMCK.

Kommunstyrelsen har föreslagit att 1981 års marknad i Gällivare hålls under dagarna 13 - 15 mars.



Mycket furu kännetecknar de nya radstugorna. Stugorna är byggda i olika plan, med sovrummen på olika våningar.

Nytänkande med stugor i flera plan

De 50 stugor som i dagarna tagits i bruk på Dundret är unika på det sättet att de är byggda i flera plan. Både 4- och 6-bäddstugorna har fått denna lösning. Lösningen innebär fördelar både för hyresgästen och uthyraren. Hyresgästen får åtminstone ett sovrum

Alla stugorna har torkskåp, dusch och toalett. Av Dundrets totalt 90 stugor är nu åtta av dem handikappanpassade.

Inredning

De nya stugorna är inredda helt i furu och har eluppvärmning. En manöverpanel uppe i receptionen gör det möjligt att dra ner värmen i de stugor som inte är uthyrda. Därigenom får man en central kontroll på värmeläget ute i stugbyn, ingen behöver gå runt och titta efter var det eldas för kråkorna.

Köken är välutrustad med kokplattor, som dessutom är försedda med s.k. timer, för att de inte ska kunna glömmas

påslagna, vidare finns kylskåp och husgeråd, inklusive stekpanna och kokkärl för de personer som bor i stugan.

Kombinerade stugor

2 av sängarna i 6-bäddstugorna är försedda med lås, vilket gör att de kan användas som 4-bäddstugor om så behövs. Hyresgästen får den nyckel som passar för sin beställning. Den som beställt en 6-bäddstuga får alltså en nyckel som passar även till låsen på de 2 låsbara sängarna.

Denna lösning gör den nya stugdelen mer flexibel att ta emot och klara av olika önskemål från kunderna.

Många bokningar

I dagens läge är ungefär 65% av stugorna fullbokade, det innebär omräknat i antal uthyrda stugdygn ca 5000. Bl.a.

avskilt från de andra. Det går bra att lägga sig och vill sitta uppe en stund. Uthyraren får lägga

stannar många i gruppresor till på över en eller flera nä utländska gäster är i inbokade över so Målet för uthyrning idag på en nyttjand 60% på hela årska det skulle ge ca 70.0 i stugbyn under ett år

Säsongssatsningar

Den nyttjandegraden nå genom att satsa aktiviteter under olika perioder. Sommaren och augusti är typiska månader då Dundret vara" blir midnattståg i Muddus och natur. Under septen oktober kommer sedan ning på konferenser månaderna brukar svåraste, då har m

Projekt Stora Björn

Med tiden som gått har Björnfällan blivit för liten att klara av den ökande strömmen av besökare på Dundret. Därför har nu Projekt Stora Björn kommit igång. En ny stor restaurang och konferensbyggnad håller på att byggas. Den byggs

ihop med Björnfällan. Nybyggnaden kommer att kunna ta emot 500 gäster. Konferensdelen tar 250 och restaurangen 250. Restaurangens kök kommer att bli toppmodernt för att klara den stora matsalen.

Utbyggnaden byggs från gamla Björnfällan och norrut. 2 "burspråk" ger en bättre runtom-sikt. Midnattsol och utsikt är ett par av kommunens bästa lockbeten för turisterna. Utbyggnaden ger också många möjligheter till "snabba" förändringar. Utrymmena har planerats för att kunna användas på olika sätt, beroende

på vad stunden kräver.

Konferenssatsning

Dundrets läge, nära Gällivare, gör anläggningen attraktiv ur konferenssynpunkt. Nya Björnfällan kommer att ge ett brett urval för olika konferenser. Den stora konferenssalen med plats för 250 deltagare kompletteras med 4

grupprum. Modern AV-utrustning kommer att finnas på plats för att kunna "serva" konferensledare och deltagare. De stora konferensmånaderna är tänkta till september, oktober, november och maj, då skidsäsongen saknas.

Lokalt

Satsningen kommer inte bara

att vara till för gäster utifrån. Många aktiviteter kommer också att ordnas för kommuninvånarna. Dundrets närhet ger många möjligheter för lokalbefolkningen att utnyttja den nya kapaciteten kommunen kommer i besittning av genom nysatsningen på Dundret.

Inv

Den "ansiktslyftning" gått och fortfarande i faser. Idag har många parkeringar m.m. i

I friluftssatsningen annat en stor insats backarnas kvalitet, snökanoner och top pistmaskiner kan nå gå ut och lova snö från 1 november till Den nya komprom snökanonerna har citet på 100 kubik i timmen. Det är man fyller en ned 1 1/2 dygn.

Ökad liftkapacitet

Dundretanläggningen ett av landets bästa tem, som gör det transporterera upp i niskor i timmen. ska med detta bli till gagn för både invånare och den strömmen av gäster Idag ligger en ans

PRISER 1980 Logipriser

	11/2—5/5 15/6—17/8	23/3—13/4	Övrig tid
4-bäddstuga utan dusch dygn	125:—	160:—	100:—
vecka	625:—	850:—	500:—
4-bäddstuga med dusch dygn	165:—	195:—	140:—
vecka	825:—	1.050:—	700:—
6-bäddstuga med dusch dygn	205:—	255:—	175:—
vecka	1.025:—	1.350:—	875:—
Nya stugor färdiga påsktid 1980			
2-bäddstugor med dusch dygn	155:—	185:—	130:—
vecka	775:—	1.000:—	650:—

Liftpriser

	t.o.m. 15 år	16 år- äldre
Årskort	210:—	350:—
Veckokort	100:—	150:—
Weekendkort fre—sön	50:—	70:—
Dagskort (gäller icke kvällstid)	25:—	35:—
Kvällskort	15:—	20:—
Enkelbiljett	2:50	3:50
Rabatthäfte 10 biljetter	20:—	30:—
Främjarbiljett 10 st		27:—
Dagskort skolungdom vid besök med skolan	20:—	
Skolor inom Gällivare		

ed rad- plan

gemensamma utrymmena.
arnen, utan att de blir störda om man själv

bygg- och uppvärmningskostnader.

atländska
Dundret
ter. 5000
å så sätt
mmaren.
en ligger
egrad av
aciteten,
00 gäster

ska man
på olika
säsong-
juni, juli
a turist-
s "lock-
l, ströv-
orslagen
ber och
n en sats-
Vinter-
vara de
an tänkt

sig träningsläger och konfe-
reanser. I februari kommer så
skidsäsongen igång ordentligt
med februariloven, påsk och
andra tider då friluftsanlägg-
ningen går på högvarv. Den
nya snögarantin (fram till 15
maj) ska förlänga den säson-
gen. För att få en jämnare
beläggning har man också
satt olika priser på stugorna
under olika årstider.

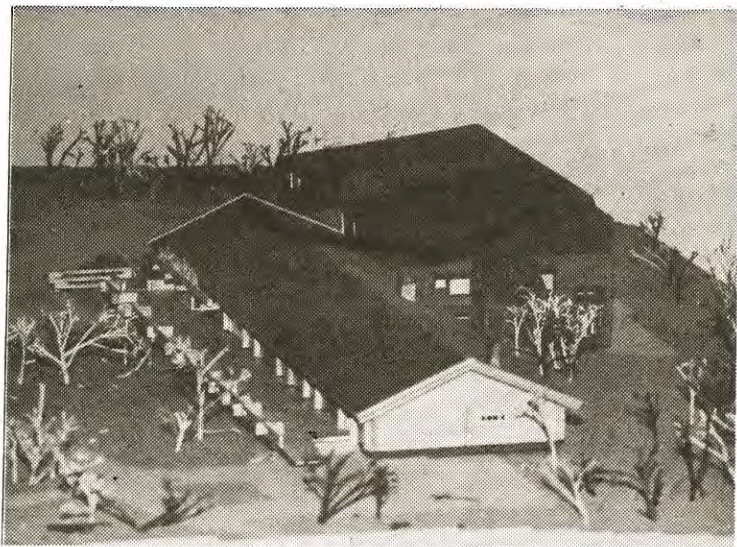

Nuvarande Björnfällan
kommer att byggas ut
något i samband med ut-
byggnaden av nya res-
taurang- och konferens-
byggnaden.



Så här kommer utbygg-
naden att se ut från
Gällivarehållet. Två
burspråk ska ge en bra
runt-om-sikt.



De nya radstugorna är
av två typer. På den här
modellbilden ses båda
stugtyperna.

örn

esteringar i tre steg

g" Dundrets fritidsanläggning genom-
de genomgår är uppdelad i tre olika
n fått friluftsbiten, dvs backar, liftar,
ordning för att kunna ta emot de många

besökare Dundret har idag. Det satsningen just för tillfället
gäller är logibiten. I dagarna färdigställs en rad nya stugor.
Totalt kommer Dundret nu att kunna ta emot 350 över-
nattande gäster. I tredje fasen kommer satsningen, vilken

redan startat, att i huvudsak handla om servicebyggnader
med konferensmöjligheter, restaurang, diskotek m.m.
Om nya stugor och servicebyggnaden kan Du läsa mer ovan.

har bland
gjorts på
Med nya
pmoderna
i Dundret
backarna
l 15 maj.
ssorn till
en kapa-
meter snö
nebar att
art på ca

Prisundersökning

Statens pris- och kartellnämnd
har under säsongen 1978/79
gjort en prisundersökning på
alla i landet förekommande
skidanläggningar. Den under-
sökningen visar bl.a. att
Dundret idag ligger förhål-
landevis lågt i prissättningen
överlag. Jämfört med riks-
genomsnittet ligger Dundret-
priserna idag lägre, exempelvis
är priset på ett dagskort på
Dundret 5 kronor lägre än
snittet. På veckokorten ligger
skillnaden på 15 kronor. På
säsongskorten är svårt att
beräkna direkta skillnader då
det finns så många olika
alternativ med familjerabatter
o.d. ute i landets olika backar.
Dundret har dock inte tvin-
gats höja priserna medan riks-
genomsnittet för säsongskort
höjts med 14%.

räknar Dundretledningen att
få en viss överkapacitet under
vissa tider av året. Det "gapet"
mellan antal besökare och
anläggningens möjligheter
har man tänkt sig täcka in
med bl.a. en satsning på trä-
ningsläger, både för skidåkare
som åker utför och "på tvären",
den mörka årstiden till trots.
Därför har man satsat på en
belysningsanläggning som av
erfarna bedömare anses som
landets förnämsta: På så vis
kommer lågsäsongsmånaderna
november och december
också att bli attraktiva för
landets skidåkare.



VART ATT VETA — VART ATT

Linbanevägen

Den nya Linbanevägen har på-
börjats. Sträckningen kommer
att ändras så att en ny utfart
ordnas, söder om nuvarande.
Vidare kommer vägen att rätas.

I samband med den nya ut-
farten kommer också en gång-
tunnel att läggas in under
Porjusvägen. Gångtunneln
myftar precis där den nya
gångbanan upp till Björnfällan
börjar. Under 1981 kommer
sedan vägen att beläggas med
asfalt.

Bättre än beräknat trots dålig start

Med 35 årsanställda omsatte
Dundrets Friluftsanläggning
4,8 miljoner kronor under
1979. Det var ca 800.000
kronor mer än budgeten för-
utsa. Siffrorna hade, enligt
Göran Remahl VD för anlägg-
ningen, kunnat vara ännu
bättre om säsongstarten varit
normal. Nu rådde snöbrist
och sträng kyla. Dessutom
hade man inte samma kapa-
citet som idag vad beträffar
snökanoner och annan utrust-
ning för att hålla backarna i
trim.

Stiftelsen Dundret har under
1979 fått ett driftsbidrag från
kommunen på 601.000 kronor.
Under året har en för stiftelsen
mycket omfattande och väsent-
lig investering påbörjats, nämligen projekt Stora Björn (se
särskild artikel). Denna inves-
tering tillsammans med andra
projekt ska enligt Göran
Remahl inom kort, leda fram
till ett ekonomiskt självför-
sörjande Dundret.

Mellanområdet:

Utökning av kollektivtrafiken

Med anledning av att provåret med kollektivtrafik över Mellanområdet är slut, har kommunstyrelsen vid sammanträde 1979-11-29, § 809, beslutat hur den utökade trafiken över Mellanområdet skulle utformas:

1. Vardagstrafiken måndag-fredag över Mellanområdet utökas med tre dubbelturer/dag. Dessutom körs alla turer efter kl 19.15 Malmberget — Gällivare och omvänt över Mellanområdet ma lagt 21 dubbelturer/dag måndag-fredag.
2. Lördagstrafiken ökas med en dubbeltur/dag till sex dubbelturer. Dessutom framförs 12 dubbelturer efter kl 15.10 Malmberget — Gällivare och omvänt över bussgatan genom Mellanområdet. Sammanlagt 18 dubbelturer/lördag.
3. Söndagstrafik införs (har ej funnits tidigare), genom en omläggning av trafiken från Gällivare - Malmbergsvägen till bussgatan över Mellanområdet. Sammanlagt 19 dubbelturer/söndag.

För att tillgodose behovet av helgtrafik för Björkmansheden och Folketsparkområdet kommer linjen att från bussgatan följa Metallvägen, Vinbärsvägen och Söderbergsvägen så att av- och påstigning även kan ske där. Exakta tider framgår av nedanstående turlista som gäller från 1979-12-30.

MALMBERGET—MELLANOMRÅDET—BJÖRKMANSHEDEN—GÄLLIVARE

FRÅN MALMBERGETS BUSSTATION

Helgfrimåndag - fredag		Helgfrilördag och dag före helgdag		Sön- och helgdag	
Tim	Min efter hel tim	Tim	Min efter hel tim	Tim	Min efter hel tim
06 25		06 25		06 55	
07 30		07 30		06 30	
08 25		08 25		07 40	
11 00		12 25		09 35	
12 25		13 30		11 00	
13 30		14 35		12 25	
14 35		15 10	55**	13 50	
15 25	50	16 40		14 35	
16 30		17 15		15 15	55**
17 45		18 15	40	16 40	
18 50		19 10		17 15	
19 25		20 05	30**	18 15	40
20 05	30** 40**	21 30		19 10	
21 10	30	22 50		20 05	30**
22 10	50	23 40		21 30	
23 30					

**Från npt Malmsta 7 min. tidigare. Julettan är turerna inställda fr o m 17.15. Juldagen framföres inga turer efter 21.30.

GÄLLIVARE—BJÖRKMANSHEDEN—MELLANOMRÅDET—MALMBERGET

FRÅN GÄLLIVARE BUSSTATION - från Lasarettet 5 min. tidigare.

Helgfrimåndag - fredag		Helgfrilördag och dag före helgdag		Sön- och helgdag	
Tim	Min efter hel tim	Tim	Min efter hel tim	Tim	Min efter hel tim
07 00	30	07 00		07 05	
08 00		08 00		01 20	
09 00		09 00		07 15	
11 45		13 00		08 10	
13 00		14 10		10 05	
14 15		15 10	45*	11 30	
15 10		16 25		12 55	
16 10	25	17 10	45*	14 20	
17 05		18 45		15 15	45*
18 15		19 10	40**	16 25	
19 30	55**	20 35		17 10	45*
20 35	40**	21 00	40**	18 45	
21 10	40**	22 00	40**	19 10	40**
22 00	35	23 15		20 35	40**
23 15	55			21 00	40**
				22 00	

*Förbörtnisse till Kos. **Framgår till npt Malmsta. Julettan är turerna inställda fr o m 17.45. Juldagen framföres inga turer efter 22.00. Turer i skuggat fält framföres ej över Björkmansheden.

VART ATT VETA — VART ATT

Arbetslöshetssiffror:

I kommunen fanns i månads-skiftet feb/mars 1980 950 personer arbetslösa, varav 400 ungdomar under 24 år. Jämfört med samma tidpunkt 1979 har antalet arbetslösa minskat med 200 personer.

Befolkning

Vid årsskiftet 1979/80 var vi 24 661 personer i kommunen. Befolkningsförlusten var 122 personer. Jämfört med 1978 är befolkningsförlusten betydligt mindre då vi förlorade 288 personer.

In- och utflyttning:

Under 1979 flyttade 686 personer till kommunen samtidigt som 885 flyttade från kommunen. Vi förlorade netto -199 personer.

Detta är dock en förbättring jämfört med 1978 då flyttningsförlusten var -337 personer.

Har Du någonting för IKS?

IKS är en förkortning för Intensifierad Kommunal Sysselsättningsplanering. Kommunen har startat en inventering av olika objekt som kan utföras som IKS-arbeten. Har Du några förslag på lämpliga arbetsobjekt vill vi på kommunen gärna ha kontakt med Dig. Det kan gälla i stort sett vad som helst, bara det kan ge arbete åt i första hand äldre arbetslösa personer som är lokalt bundna till sin bostadsort.

Bidrag

IKS ger möjlighet att få bidrag för olika objekt som kan ge arbetstillfällen. Enskild kan få upp till 75% bidrag, eller högst 20.000:— för godkänt IKS-objekt. Som exempel på lämpliga arbeten kan nämnas upprustning av ekonomibyggnader, vägarbeten, natur- och landskapsvård, rågångsröjning, upprustning av idrotts- och motionsanläggningar, rivningsarbeten, uppsättning av stängsel, dikesrensning, fiske- och viltvård, m.m.

Förslagen

De förslag som kommer in till kommunen på lämpliga IKS-objekt ses över och sedan bestäms prioritering och val i samråd med länsarbetsnämnden. Alla kan komma in med förslag, föreningar, enskilda och företag.

Du kanske tycker att Du känner igen det här? Kommunen har tidigare gått ut med ett grupporsband om IKS. I det grupporsbandet fanns ett sista svarsdatum insatt, vilket avsåg arbeten under budgetåret 1980/81. Nya förslag är dock välkomna till olika objekt för senare budgetår.

Parkavdelningen

Vill Du veta mer eller har något förslag är Du välkommen in till Parkavdelningen på Arbetskontoret Tel 0970 - 110 00. Jim Niva.

APELQVISTHEDEN VID NOMADSKOLAN

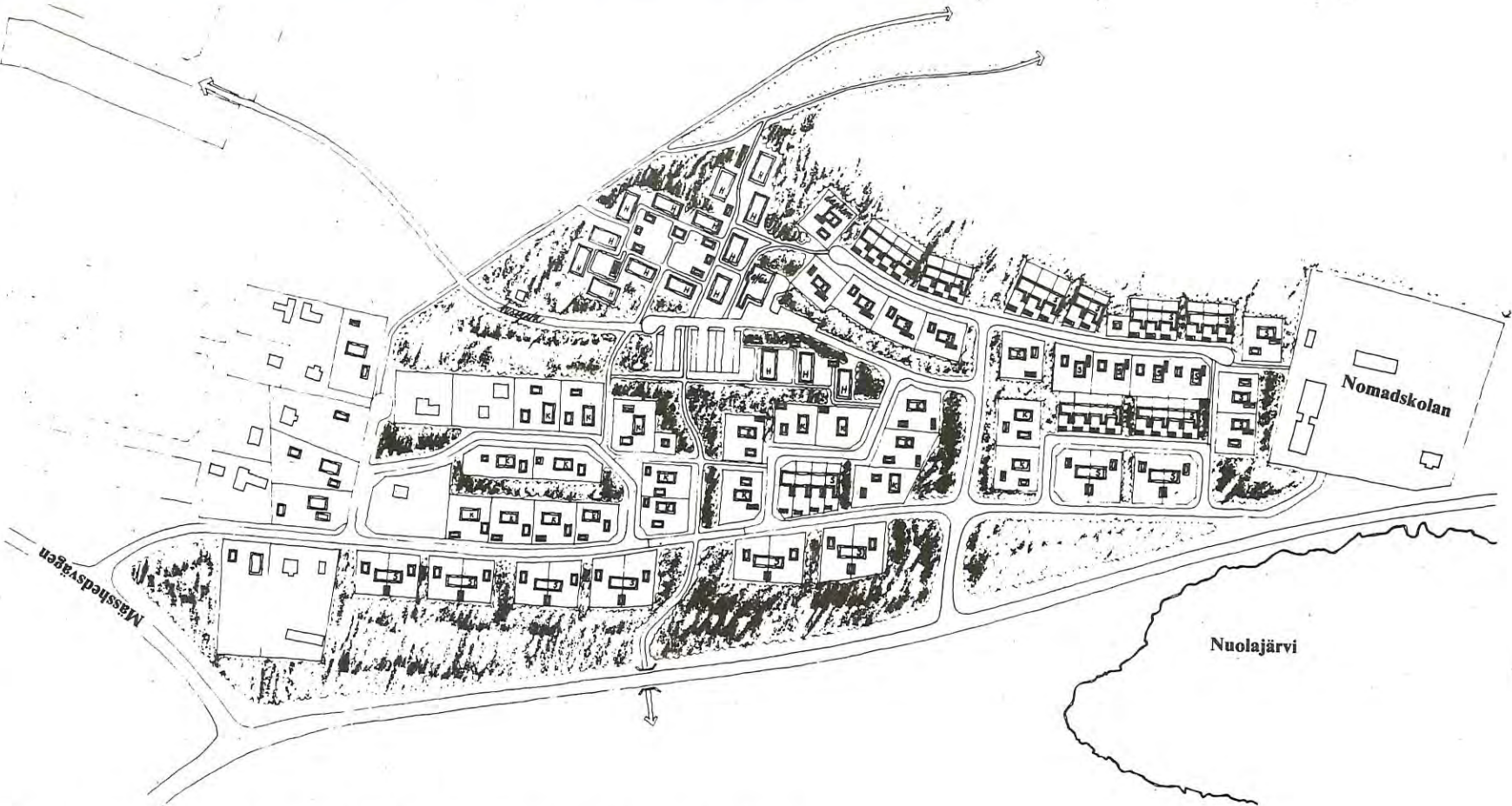

Planritning över Apelqvistheden — ca 150 bostäder byggs här med start under 1981.

Mellan Hedebergaområdet och Nomadskolan vid sjön Nuolajärvi ska kommunen via totalentreprenad bygga ett helt nytt bostadsområde. Totalt rör det sig om ca 150 nya bostäder. 35 i radhus, 35 i friliggande småhus och 65 lägenheter i flerbostadshus. 10 av

Grönområden

På området, som alltså ligger i sydslutningen ner mot vägen som förbinder samhället med Kiruna- och Luleåvägen, är det tänkt att ingen vegetation ska skadas mer än det som

pat för suterängbebyggelse och sådan är också planerad. I de hus där suterängbygge inte är möjligt kommer källarvåning att byggas.

Service

En bussgata kommer att förbinda Apelqvistheden med Folkets Parkområdet. Avståndet in till centrala delarna av Gällivare varierar varifrån på området utgångspunkten ligger men ungefär 1,5 till 2 kilometer är ett medelavstånd

Byggstarten är alltså beräknad till 1981. Byggandet ska ske på totalentreprenad och kommunen kommer inom kort att gå ut och infordra anbud på byggnationerna. Husen, tomterna och lägenheterna kommer senare att gå

ALKOHOLPOLITISKA HANDLINGSPROGRAMMET NU KLART

Med ett brett undersökningsmaterial som grund har nu ett alkoholpolitiskt handlingsprogram fastställt av kommunfullmäktige. 300.000:— har avsatts i extra anslag för att klara programmet. Programmet har 35 s.k. att-satser som grund. En del av dessa kan Du läsa här nedan. Men först några ord om den undersökning som låg till grund för beslutet. Under 1976 och 1977 gjordes en uppföljning av systembolagets försäljningsstatistik för att klarlägga alkoholkonsumtionen inom kommunen. Gällivare kommun visade här skilja sig på typen av alkohol som säljs. Starksprits- och starkölsförsäljningen låg klart över genomsnittet för landet i övrigt.

Undersökningskommittén kom fram till att snittkonsumtionen för starksprit låg nära 75 cl över genomsnittet för landet i övrigt, utslaget på antal invånare över 15 år. Starkölskonsumtionen låg 90 cl över riksgenomsnittet, medan vinkonsumtionen låg hela 6,5 liter under landets genomsnitt.

Skolenkät

Undersökningsmaterialet innehåller också en enkät gjord

på våra högstadieskolor. Enkäten visade att 22,3% av högstadieeleverna aldrig druckit alkohol. Nära hälften, 48,5% begick sin alkoholdebut vid 12-13 års ålder.

Bland de elever som druckit eller dricker sprit svarade 3,9% att de dricker minst en gång i veckan (25 st av 642 elever). 15,3% sa sig dricka alkohol en gång varannan vecka, medan resten ca 80% dricker sprit mera sällan.

Ungdomssatsning

Denna enkät ligger som grund för den speciella satsning som går ut på att i alkoholpolitiska handlingsprogrammet stävja det ökande ungdomsfylleriet. 50.000:— extra har under året avsatts för att aktivera ungdomar i olika åldrar inom föreningslivet. Vidare ska information sättas in på skolor och andra ställen där ungdomarna vistas.

Att-satserna

Här nedan kommer ett axplock ur de att-satser alkoholpolitiska handlingsprogrammet innehåller.

Den ledningsgrupp som utsetts och består av 4 ledamöter från sociala centralnämnden, 2 av landstinget utsedda ledamöter, 1 från fritidsnämnden, 1 från kommunstyrelsen och 1 ledamot från skolstyrelsen

ska alltså verka för:

att informationen och det förebyggande alkoholpolitiska arbetet i skolorna vidareutvecklas.

att skoldanser, skoldiscotek görs alkoholfria, varvid föräldrarnas medverkan i arrangemangen särskilt understryks.

att socialvårdens roll som passiv problemlösare omvärderas till förmån för en mer offensiv förebyggande verksamhet.

att engagera föräldrarna i sina barns problem och situation.

att åtgärder vidtages för att avdramatisera alkoholens roll i umgänget människor emellan.

att upplysningen även måste inriktas på att tillrättalägga den felaktiga syn på alkoholen som främst

framträder i amerikanska TV-serier och TV-filmer.

att tillnyktringsplatser inom sjukvårdens ram snarast tillskapas.

att alkoholpolikliniken snarast omlokaliseras till lokaler i centrala Gällivare. Med detta skulle hjälpen bli lättare att nå och anonymitetsskyddet öka.

att stödet till medhjälpsorganisationer bibehålles och ökas

att möjligheterna till dagligstuga eller liknande serviceställe om möjligt i samarbete kommunen/organisationerna utreds i centrala delarna av Gällivare.

att kommunen undersöker möjligheterna till skyddat boende för gravt alkoholskadade.

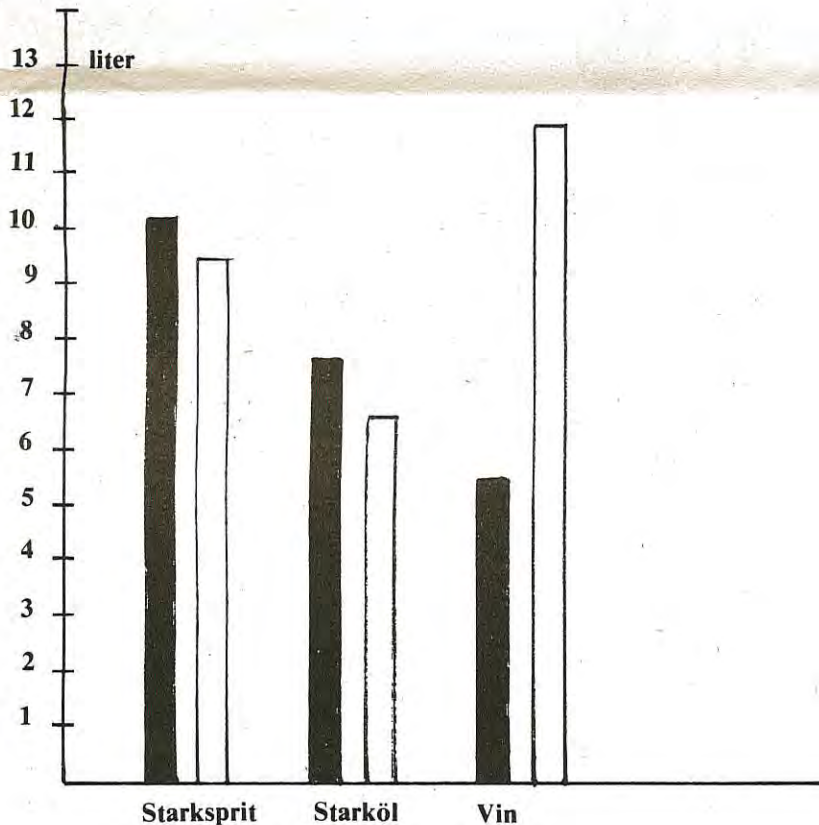

Årskonsumtionen av olika alkoholhaltiga drycker, utslaget i liter per invånare över 15 år.

Fyllda staplar avser Gällivare kommun, de ofyllda genomsnittet för hela landet.

SPARA ENERGI! GÄLLIVARE KOMMUN HJÄLPER DIG!

Sverige ska spara energi. Riksdagen har beslutat att vi skall minska förbrukningen av energi med 32-39 miljarder kilowattimmar per år. Det motsvarar mellan 25 och 30 procent av den energi som vi idag förbrukar i alla byggnader i landet. Omräknat i olja blir det mellan 3,4 och 4,1 miljoner ton olja om året.

Det är alltså riksdagen som satt upp det här målet och det är kommunerna som har ansvaret för att det förverkligas. För att kunna ge allmänheten råd och hjälp att spara energi har kommunerna fått statsbidrag. Fastighetsägarna kan också få lån och bidrag från staten för att göra sådana förändringar i fastigheterna, att det går åt mindre energi att värma upp dem. Här nedan kan Du se vilka saker Du kan få lån och bidrag till.

Gällivare Kommun har fått bidrag från staten för att ge allmänheten råd och hjälp. För de pengarna ska kommunen bl.a.:

- Göra upp energisparplaner för hela kommunen
- Hjälpa kommuninvånarna med råd och anvisningar om energisparlån och -bidrag
- Besikta byggnader och se vad man kan göra för att spara energi i dem
- Ge råd om vad man bäst kan göra för att spara energi, och hur man får det bästa resultatet i förhållande till vad det kostar att göra förändringarna

Gällivare Kommun i energi-frågor

Dessa saker får Du lån och bidrag till:

- Anslutning av fastighet till fjärrvärme
- Inreglering av värme och ventilation i flerfamiljshus
- Värmereglerutrustning, dvs variator och motorshuntutrustning
- Installation av flerhastighetsfläktar för fastighetsventilationssystem
- Ombyggnad till individuell uppmätning av tappvarmvatten och mätare för detta
- Värmeväxlare för ventilationssystem

- Solvärmesystem
 - Anordning för fliseldning
 - Spjällregulator på oljepannor
- Du kan få hjälp av K-O Eriksson, Thure Larsson och Åke Engman tel 0970-110 00 ankn 32, 35 och 31 med:

- Information om möjligheter
- Granskning av ansökningar om energisparlån
- Ansökan om bidrag
- Besiktningar av sådana åtgärder i energibesparande syfte som inte kräver byggnadslov
- Ansökan om bostadsan-

Eivor Nilsson ankn 77 hjälper Dig med:

- Besiktning av byggnader
 - Förslag till vad som kan göras och beräkning av vad det ungefär kan kosta
- Mauritz Henriksson ankn 77 hjälper Dig med:
- Besiktning av VVS-installationer
 - Förslag till vad som kan göras och beräkning av vad det ungefär kan kosta

Vi söker blåa hus

Energisparkommittén arbetar också med en inventering av

Det är svårt att hitta de här husen i arkivhandlingar. För att underlätta vårt jobb, vill vi därför komma i kontakt med personer som vet var inom kommunen det byggts hus av blå lättbetong.

Kommunen kommer sedan kostnadsfritt undersöka strålningsintensitet och radonhalt i luften, samt ge förslag till åtgärder på husen.

Vet Du var det finns hus av blå lättbetong inom Gällivare Kommun, ring 0970-110 00 ankn 31, 32 eller 35 och berätta vad Du vet.

Gällivare först i Sverige med socialt inriktad planering

DET ÄR NI SOM VET HUR DET ÄR!

Kommunen skall göra en plan för Gällivare, Malmberget och Koskullskulle. För att göra en plan och föreslå åtgärder måste man veta hurdanheten är. Det är Ni som bor här som vet hur det är att leva här. Det är Ni som kan beskriva levnadsförhållandena och levnadsvillkoren. Det är Ni som har kunskapen.

Avsikten med översiktsplaner var tidigare att klara ut var man skulle bygga

bostäder, industrier och skolor. Så är det givetvis nu också men utbyggnadstakten har minskat och kommunen vet i princip var man skall bygga åtmonstone när det gäller nya områden. Nu gäller det efter en snabb utbyggnad att titta närmare på det samhälle som finns. Man måste få reda på vilka resurser och brister det har. Man måste skaffa sig kunskap om hur samhället fungerar.

Förutsättningen för att detta arbete skall fungera är att Ni som bor i Gällivare, Malmberget och Koskullskulle deltar aktivt.

VI VILL ATT NI BESKRIVER HUR DET EGENTLIGEN ÄR!

VI VILL ATT NI DISKUTERAR DEN SAMMANSTÄLLNING AV BESKRIVNINGARNA SOM SENARE PRESENTERAS!

VI VILL ATT NI TILL SLUT JOBBAR MED PLANFÖRSLAGET!

Det låter kanske komplicerat, men det är det egentligen inte.

Gällivare, Malmberget och Koskullskulle delas upp i mindre områden inom vilka det bildas studiecirklar.

— "Omvända studiecirklar" för det är ju Ni som vet hur det är att bo i t ex Östra Koskullskulle.

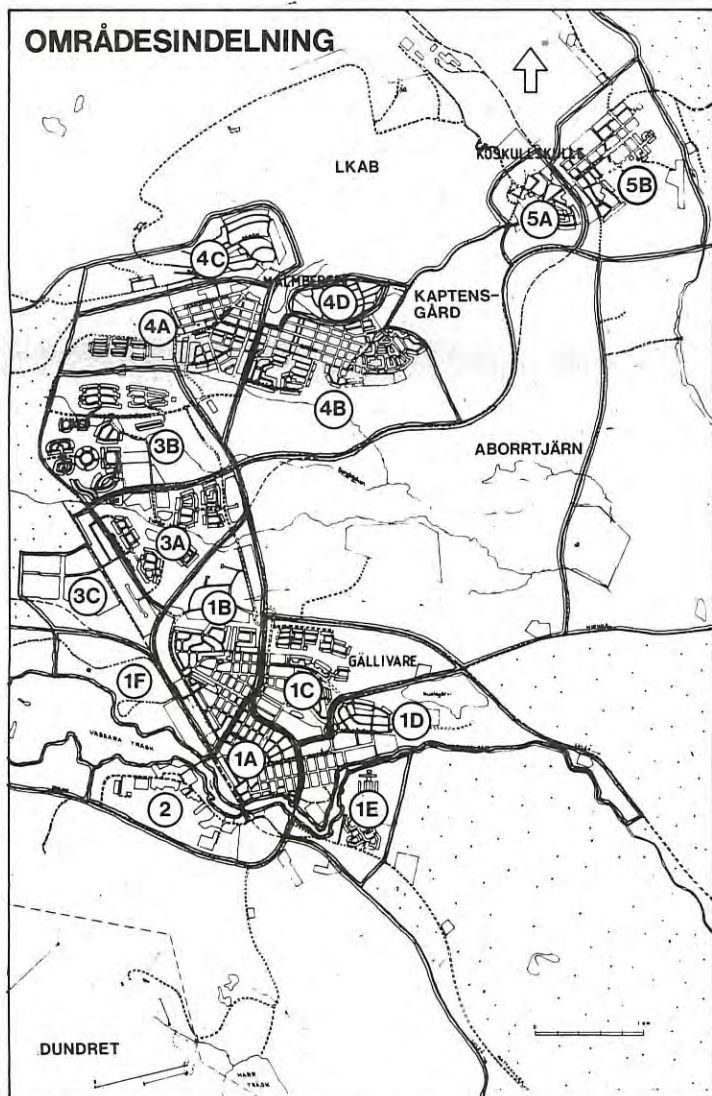

I studiecirkelarna träffas människor i alla åldrar och diskuterar t ex hur det är att vara pensionär i området. Om det olyckligt nog inte finns någon sådan i gruppen kanske någon känner en pensionär som kan berätta hur det är.

I skolan skall man ha temadagar där man på olika sätt i olika ämnen diskuterar hur det är att bo här.

Det tredje sättet att samla in kunskap är att låta dem som arbetar i områdena beskriva den sociala verkligheten. Det är människor från Sociala Centralnämnden, Skolan, Fritidsnämnden, Kulturnämnden

många människor och har således en stor kunskap som vi vill åt.

När skall nu detta ske? Under hösten är det meningen att beskrivningsarbetet skall utföras. det gäller både studiecirklar, skolarbete och fältarbetarens beskrivning.

Under dom första månaderna nästa år är det sedan meningen att den sammanställda beskrivningen skall diskuteras i samma grupper.

Slutligen kommer ett förslag i början av 1982 då grupperna återuppstår för att diskutera i vilken mån och på vilket sätt dom behov man kom fram

och tillägg i planen.

Vi föreställer oss att detta kan bli något väldigt bra. Inte bara att vi får ta del av den kunskap och de erfarenheter Ni har utan också att Ni i flera skeden av arbetet kommer att delta och påverka planarbetet på ett logiskt och självklart sätt. Genom att i områdets studiecirkel diskutera områdets förutsättningar kan man lättare och bättre förstå samhället som helhet.

Vi återkommer med närmare information längre fram.



Den nya planerarna



De nya planerarna



De nya planerarna

