

Gällivare

Information från Gällivare kommun

Nr 4 1983, Årg 14

KOMMUNBLAD



• *Simsalabim!*

Etableringsstöd rena trolleriet

Det går att "trolla fram" jobb med hjälp av kommunalt etableringsstöd. Det har 22-årige Kenneth Jensen i Malmberget - alias Mr Kendo - bevisat. Förutsättningen för att lyckas är dock att man är etablerad trollkarl med registrerad firma i hatten.

Sid. 8

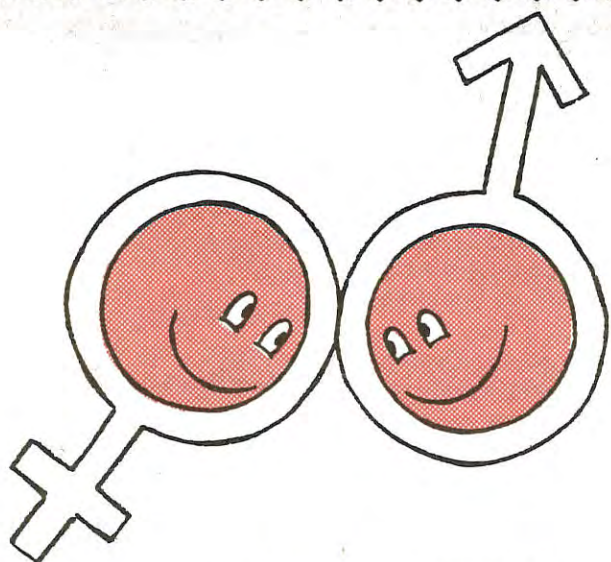

Nöjda med ojämlikhet?

— Det verkar som om folk i allmänhet accepterar den stora ojämlikheten mellan könen. Tre fjärdedelar av alla politiska uppdrag i Gällivare kommun är besatta med manliga kandidater, men ingen tycks reagera mot att det är på det viset, säger Astrid Niemi som är ordförande i kommunens jämställdhetskommitté.

Jämställdhetskommittén är den enda beslutande församling där männen inte är "jämställda" kvinnorna. Kommittén har bara en manlig ledamot mot fyra kvinnliga. Å andra sidan tycks det inte vara någon som bryr sig om vad jämställdhetskommittén föreslår.

Sid. 7



Budget -84:

Sysselsättning åt ungdomar, nattpatruller och kvinnojour

Ungdomsverkstad, ungdomslag, beredskapsarbeten, ferieplatser, sommarprao och ungdomscentra. Alltihop är olika benämningar på kommunens insatser för att skapa sysselsättning och praktikmöjligheter för arbetslösa eller sommarlediga ungdomar.

Just sysselsättningsskapande åtgärder hör till det som kommunen försöker satsa extra mycket på i budgeten för 1984. En del nya verksamheter kommer också till inom socialomsorgen, t ex nattpatruller med hem-samarit och sköterska samt



Håkan Hallén, 21 år, hör till de ungdomar som har fått arbete fram till sommaren i kommunens ungdomsverkstad.

bidrag till kvinno-jour och snöröjningshjälp till pensionärer.

Sid. 2 och Mitten



ETT HUS

MED

MÅNGA

AKTIVITETER



Sid. 6



Kommunbladet granskar

Filadelfiaförsamlingen bygger ny kyrka nedanför Malmbergsbacken. Efter invigningen flyttas samlingarna från Malmberget till Gällivare.

Byggverksamheten i Gällivare kommun

Det blir ännu en vinter utan några större bostadsbyggen i Gällivare kommun, visar Kommunbladets granskning av byggverksamheten. Ett 90-tal byggnadsarbetare går utan

jobb, men sysselsättningen hålls ändå relativt väl uppe tack vare olika servicebyggnader. I vinter byggs också något så ovanligt som en ny kyrka i Gällivare.

Sid. 3

Ulf Sundberg har ordet:

— Kostnaderna stiger snabbare än intäkterna, men ingen skattehöjning

Årets sista nummer av Kommunbladet domineras som vanligt av en presentation av kommande års budget.

Det kärva samhällsekonomiska läget kommer att ställa krav på en restriktiv hållning när det gäller nya utgifter för samhällsverk-samhet. Den kommunala expansionstakten kan inte få bli lika hög som den varit under de gångna åren. Även kommunernas inkomster kommer att utvecklas i långsammare takt i framtiden än vad vi varit vana vid de senaste åren. Orsaken till detta är bl a att skatteunderlaget minskar, antalet kommuninnevägnare minskar samt en fortsatt dålig arbetsmarknad.

Hur påverkar nu det kärva ekonomiska läget kommunens budget för 1984?

Kommunens bruttokostnader ökar snabbare än intäkterna. Obalansen mellan kostnadsökning och skatteunderlagstillväxt kräver effektivare planering, rationalisering, prioritering, avveckling av mindre angelägna verksamheter, omprövning av nuvarande verksamheter samt stor återhållsamhet med driftskostnadsökande investeringar.

Tre områden prioriteras

Förutsättningarna för årets budgetarbete var att nämndernas och styrelsernas nettokostnader inte skulle få öka med mer än 7%. I detta skulle även inrymmas de verksamhetsförändringar som an-

sågs nödvändiga. Den angivna kostnadsutvecklingen bygger på att kostnaderna inte kan tillåtas stiga mer än skatteunderlagstillväxten.

Som målsättning för 1984 års budgetarbete har följande områden prioriterats:

1. Social omsorg, innefattande barnutvecklingsverksamhet, äldreården samt alkohopolitiska satsningar
2. Sysselsättningsskapande åtgärder, innefattande även utbildningsinsatser
3. Markförsörjning

47 nya tjänster

Driftbudgeten omspänner drygt 528 miljoner kronor medan kapitalbudgeten omspänner drygt 84 miljoner kronor. I budgeten finns 47 nya tjänster. Flertalet av dessa tjänster finns inom social omsorg.

Sammantaget innebär budgeten en volymökning på 2%. Budgeten innebär en fortsatt expansion inom de prioriterade verksamheterna och i övrigt ett bibehållande av nuvarande standard.

Tar ur fonder

Sammanfattningsvis kan konstateras att 1984 års budget får betraktas som en offensiv budget som borgar för att en god samhällsservice kan upprätthållas även i framtiden. Detta har kunnat ske utan någon skattehöjning. Kommunen har dock varit tvungen att använda sig av fonderade medel d.v.s. sparade medel för att få budgeten att gå ihop. Här kan konstateras att kommunen med 1984 års budget försämrar sin likviditet med 23 miljoner kronor.



— Social omsorg, sysselsättningsskapande åtgärder och markförsörjning har prioriterats i 1984 års budget. Problemet är att kommunens kostnader stiger snabbare än inkomsterna. Därför måste vi använda oss av sparade medel, förklarar kommunstyrelsens ordförande Ulf Sundberg.

Fortsätter utvecklingen med att kommunens inkomster utvecklas i samma långsamma takt som under 1984 kommer de fonderade medlem ganska snabbt att vara förbrukade, vilket innebär att inom några år kan kommunens goda ekonomi vara avsevärt försämrad.

Men problem är till för att övervinnas och med gemensamma krafter skall vi verka för att Gällivare kommun även i framtiden skall vara en kommun som kan erbjuda kommuninnevägnarna en god samhällsservice. Det finns en framtid i Gällivare kommun.

Ulf Sundberg
Ulf Sundberg

Gällivare i topp bland landets "rika" kommuner

Gällivare kommun hör till landets ekonomiskt starkaste kommuner, enligt en undersökning som publicerats i tidningen Kommun-Aktuellt. Gällivare ligger på femte plats bland 284 kommuner när det gäller det kommunala finansieringskapitalets storlek.

Med finansieringskapital menas det

På kort sikt betyder kommunens starka ekonomi att det finns mer pengar än vad som egentligen behövs i kommunens kassakista. På lång sikt garanterar hög likviditet att kommuninnevägnarna slipper drabbas av höga räntekostnader för att kommunen tillfälligt måste låna pengar till bankränta.

Vansbro "rikast"

Sju av landets kommuner

hade vid årsskiftet så kallat negativt finansieringskapital, d.v.s. att det fattades pengar så att de var tvungna att låna för att klara t ex löneutbetalningar.

Listan över ekonomiskt starka kommuner toppas av Vansbro kommun i Dalarna och Älmhults kommun i Småland. I båda dessa kommuner hade man vid årsskiftet kunnat betala mer än 50% av kostnaderna.

"rörelsekapital" som kommunen med relativt kort varsel kan skaka fram för att betala sina skulder. Vid senaste årsskiftet hade Gällivare klarat av att betala hela 37% av årets samtliga kostnader. Siffran kan jämföras med att privata företag i allmänhet betraktar 10% som ett mått på god likviditet.

Låneskuld 5.800 per invånare

I Vansbro är siffran 55,3%. Där används överskottet till att betala kapitalinvesteringar kontant, enligt kommunalrådet Birger Stövling (s). I Vansbro uppgår kommunens låneskuld bara till 300 kr per invånare. I Gällivare är låneskulden drygt 5.800 kr per invånare, eller 140 miljoner totalt.

Ett ögonblick, konsumenten!

Vänder Du på slantarna?

Inkomst- och prisutvecklingen har gjort det svårare för oss att klara hushålls-ekonomi. Priserna på livsmedel har stigit. Det har blivit lättare för hushållen att få olika krediter genom kontokortshandel och olika typer av avbetalningsköp. Företagen konkurrerar med reklamtrick om hushållens pengar. Kan du inte påverka dina inkomster så måste du försöka påverka dina utgifter.

NYCKELORDET ÄR PLANERING

Det bästa sättet att få kontroll över sin ekonomi är att först ta reda på vart pengarna tar vägen.

Skriv upp de fasta utgifterna: Boendekostnaderna, telefon, TV-licens, försäkringsavgifter, avbetalningar och räntor på lån m.m. som du vet skall komma under månaden (se efter på tidigare kvitton).

Matpengarna. I konsumentverkets broschyr "hushållets kostnader" får du uppgifter så att du kan beräkna matkostnaderna för din familj.

SPARTIPS:

Gör matsedel (restdag, fiskdag, grönsaksdag o.s.v.). Ät mera av potatis, ris, spagetti och bröd (basmat). Skriv upp vad du behöver köpa efter matsedeln. Köp mindre av halvfabrikat och färdiglagad mat. Utgå istället från råvaror. Komplettera med specierier m.m. för hushållet på en inköpslista. Följer man den sedan kan man spara många kronor eftersom impulsköpen minskar.

Handla sällan. Genom att inte gå till affären mer än 1-2 gånger i veckan sparar man tid och utsätter sig inte för frestelser.

Jämförpriser. Se efter på butikshyllornas kanter vad varan kostar per liter eller per kilo - jämför med varan av andra fabrikat. En beräkning visar att man kan "tjäna" upp till 25% om man väljer den billigaste varianten av varan. Men tänk på smak och kvalitet.

Extrapris. Köp bara varor till extrapris om det är något som du ändå tänkt köpa eller snart kommer att behöva.

Andra utgifter för hushållet. Broschyren "Hushållets kostnader" ger dig en uppfattning om hur mycket du kan sätta av för följande budgetposter: Förbrukningsvaror (tvätt, diskmedel m.m.), hälsa och hygien (tvål, tandkräm, blöjor m.m.).

SPARTIPS:

Stora förpackningar blir billigare i längden. Undvik dyra varumärken. Kvalitetskillnaderna är ofta inte så stora. Engångsförpackningar blir dyrare i längden. Oblekt papper är vanligen billigare



Konsumentvägledare Berit Jansson ger upplysningar om hushålls-ekonomi.

än blekt och mönstrat. Följ doseringsanvisningar för tvätt-och diskmedel.

Sådant som du köper sällan. Kläder, skor, husgeråd, möbler, semester, fritidsgrejor m.m. Här måste du tänka långsiktigt och sätta av pengar varje månad. Genom att spara i förväg slipper du köpa på kredit som blir mycket dyrare.

SPARTIPS:

Kläder: byt med varandra, köp begagnat, ändra, sy om. Husgeråd, möbler: informera dig väl före köpet. Ta vara på gamla möbler.

Personliga och övriga utgifter. Fickpengar till barnen, kvälls- och dagstidningar, hushållsel, försäkringar.

SPARTIPS:

Småutgifterna kan bli stora summor. Anteckna och räkna ihop dem någon gång så får du se att det kan röra sig om mycket pengar.

Bilen. I boken "Bilekonomi" (på biblioteket, hos konsumentvägledaren) kan du se hur du kan beräkna dina bilkostnader. Är dom på tok för höga?

SPARTIPS:

Kanske det vore idé att ställa av bilen halva året? Man kan åka buss och använda månadskort. Men man har ofta mycket att bära, barnen ska till dagis, det är bundet att passa bussar. Vad kan man då göra? Det blir bl.a dyra kilometer att åka till kiosken, till bekanta några kvarter bort. Bilen drar ca 5 gånger så mycket bensin innan motorn är varm. Man kan spara en del på att cykla och promenera.

LO, TCO, KF, ABF och TBV samarbetar kring en studiecirkelverksamhet "Börsen - råd att ha det bra" som vill öka våra kunskaper om hushålls-ekonomi. Är du intresserad av att delta? Anmäl dig till facklig studieorganisations, KF, ABF eller TBV.

Hjälp och råd, broschyren "Hushållets kostnader", tidningen "Pengar" får du genom

KONSUMENT-VÄGLEDNINGEN
KOMMUNKONTORET
GÄLLIVARE
tfn 180 00, kl 10.00-12.00

Gällivare
KOMMUNBLAD

Ansvarig utgivare: Steve Ralsberg
Produktion: Malmfältens Reportagebyrå
Tryck: Malmfältens Grafiska AB

Byggverksamheten i Gällivare kommun

Gällivare går ännu en vinter med mycket svagt bostadsbyggande till mötes. Enda nytillskottet på bostadsfronten är 38 hyreslägenheter i kvarteret Eken i centrala Gällivare, där bygget pågår för fullt.

Det är det sakta vikande befolkningsunderlaget som inte ger utrymme för några stora nybyggen. Under första halvåret 1983 minskade kommunens befolkning med 131 personer, varav 115

berodde på utflyttning.

Men trots dåligt bostadsbyggande hålls sysselsättningen bland byggnadsarbetarna relativt väl uppe, eftersom många servicebyggnader av olika slag är under uppförande.

Största projektet är den nya vårdcentralen i Malmberget för ca 50 miljoner. En ny historisk teaterlokal, ett ridhus och en ny kyrka finns också bland byggprojekten.

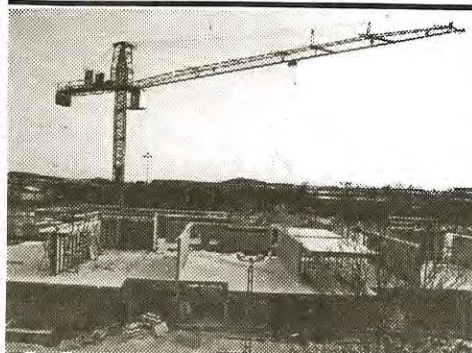

1. Kvarteret Eken i centrala Gällivare, intill Parkgatsleden och servicehuset Enen. Här ansvarar Riksbyggen för ett nytt bostadshus med lägenheter, mest ettor och tvåor. I kvarteret blir det också nya lokaler för posten, som räknar med att flytta in och öppna hösten 1984.

8. Ridhuset vid Treenigheten, eller avtagsvägen mot krematoriet utanför Gällivare påbörjas i januari sedan det nyligen blivit klart med statsbidrag till bygget. 30 stallplatser, manege, omklädningsrum och klubblokaler ingår i bygget för 6,2 milj kr. Färdigt till årsskiftet 1984-85 om planerna håller.



2. Centralskolan i Gällivare rustas upp och skall bli något av kulturellt centrum med bl a musikcafé, hembygdsmuseum och turistbyrå. Inflyttningen beräknas ske under sommaren 1984.



9. Tallbacka idrottsplats kommer nu igång efter viss försening. Etapp ett för ca 8 milj kr innehåller bl a konstgräsplan med belysning och anslutande vägar med parkeringsplatser. Spelklart till hösten. En senare etapp innehåller planer på servicebyggnad och läktare.



3. Hedskolan i Gällivare rustas upp för 4,3 milj kr. Ombyggnad av bl a matsalsbyggnaden och gymnastiksalen ingår i projektet, som skall vara färdigt till nästa höst.

10. Vårdcentralen i Malmberget är ett av de största byggprojekten. Bygget kostar ca 50 miljoner om de ursprungliga beräkningarna håller, och skall stå färdigt att ta emot de första patienterna till hösten.



4. Sjöparkskolan i Gällivare byggs också om i vinter. Ombyggnaden, som är kostnadsberäknad till 4,4 milj kr omfattar ombyggnad och upprustning av undervisnings- och laboratoriesalar i tre byggnader. Allt skall vara klart till hösten 1984.



11. Elevhemsområdet i Malmberget skall byggas om med byggstart i vinter. Första etappen omfattar ombyggnad av 148 lägenheter för en beräknad kostnad på 20 miljoner. Även den yttre miljön rustas upp för att göra området mera attraktivt.



5. Pingstkykan vid Klocklångsvägen i Gällivare är ett nytt kyrkbygge som Filadelfiaförsamlingen svarar för. Församlingsverksamheten flyttas från Malmberget till Gällivare när kyrkan står invigningsklar i mars. Ca 2 milj kr kostar bygget.

12. Spelhuset i Malmberget, LKAB:s gamla maskinhus för Kaptensspelet där malmen en gång i tiden vinschades upp ur "gropen", rustas upp till teaterbyggnad. Här skall arbetarspelet om "Malmberget 1936" ha urpremiär i mars, är det meningen.



6. ICA-butiken vid Luleåvägen i Gällivare hör till de byggen som just avslutats. Butiken har premiäröppnat i december, med en butiksyta på 300 kvadratmeter.



11. Gällivare flygplats skall rustas upp för nära 10 miljoner inför övergången till det större flygplanet Saab Fairchild med 35 passagerarplatser. Om drygt ett år sätts det nya planet i trafik, och då skall landningsbanan ha förlängts till ca 1,6 km. Samtidigt byggs flygterminalen ut.



7. OK:s försäljningsställe mitt emot ICA-butiken har också fått en nybyggd butiksdel som tagits i bruk. Här består den nya butiksytan av 200 kvadratmeter. OK satsar liksom ICA i första hand på livsmedelsförsäljning i de nya lokalerna.

14. Hedgårdens ombyggnad pågår sedan ett år tillbaka. Istället för ett 90-tal vårdplatser på ålderdomshem skall det bli drygt 70 lägenheter i servicehus. Det dröjer till nästa höst innan ombyggnaden för 17,5 miljoner är klar.

15. Skolan i Puoltikasvaara - den så hett omdiskuterade - byggs nu för fullt efter alla överklagningar. Det blir låg- och mellanstadium, förskola och lokaler för distriktsköterska för sammanlagt ca 8 miljoner kr. Allt skall stå klart till mars-april.

16. Bibliotekets ombyggnad i Gällivare går nu in i slutskedet. Det nya biblioteket får större och modernare utrymmen med bl a ny tidskrifts- och läsavdelning samt studieceller. Total kostnad ca 8 milj kr.

Utöver de här uppräknade byggena finns bl a ombyggnad av gatorna Industrigatan, Wennerströmsvägen och Hellebergsvägen i Gällivare för ca 2 miljoner. Det rör sig om gator som kommunen övertagit från Vägverket, och som skall rustas upp med gångbanor och nya dagvattenledningar.



Besparingar räddar kommunens service

Gällivare kommun tvingas även under 1984 att ta pengar som tidigare sparats i olika fonder för att få budgeten att gå ihop. Tack vare 1982 års överskott på 21,8 miljoner klarar Gällivare den kommunala verksamheten utan skatthöjning och utan drastiska nedskärningar.

—Det här är en följd av att skatteintäkterna inte stiger lika snabbt som kostnaderna. Med nuvarande utveckling kan vi inte räkna med att avsätta några pengar alls till investeringar fr o m 1987. Då kommer kommunens alla skatteintäkter att gå åt till

driftskostnaderna, förklarar ekonomichef Lars Palmberg.

1984 års avsättning blir 18,4 miljoner (punkt 12 i tabellen nedan). Den siffran är ca 20 miljoner kr lägre än avsättningen två år tidigare.

Siffrorna i tabellen anger kommunens nettokostnader inom respektive område, dvs. den summa skattebetalarna får stå för när statsbidrag och avgifter är frånräknade. Längst till höger kan du se hur mycket kostnaderna har ökat eller minskat jämfört med 1983 års budget.

1.	Kommunal administration	36,3 milj.	(+ 3,6)
2.	Arbete och näringsliv	20,9 milj.	(+ 1,8)
3.	Mark och bostäder	20,2 milj.	(+ 1,2)
4.	Kommunikationer	20,6 milj.	(- 0,1)
5.	Fritid och kultur	34,8 milj.	(+ 4,8)
6.	Vatten, energi och avfall	7,9 milj.	(+ 0,8)
7.	Utbildning	68,0 milj.	(+ 3,5)
8.	Social omsorg	65,4 milj.	(+ 3,9)
9.	Miljö- och samhällsskydd	10,0 milj.	(+ 1,9)
10.	Oförutsedda utgifter	8,3 milj.	(+ 4,8)
11.	Räntor på lån (netto)	4,0 milj.	(- 1,9)
12.	Avsättning till investeringar	18,4 milj.	(- 9,5)



1. Kommunal administration (36,3 milj.)

Särskild satsning i Malmberget och nytt tekniskt kontor.

De här pengarna går åt för att administrera de övriga verksamheterna i budgeten. Bland förändringarna under 1984 märks en särskild satsning på Malmberget, där 350.000 kr avsätts för konsultinsatser. Det gäller bl a stadsplaneringen i samhället, som fyller 100 år 1984.

Den kommunala deklara-tionsbyrån försvinner helt, eftersom så få kommuninne-vånare har utnyttjat den. En viktig förändring gäller från årsskiftet då arbetskontoret och byråkontoret slås samman till ett tekniskt kontor med fastighets-, gatu- och allmänna avdelningar. Kontoret styrs av ett tekniskt utskott som inrättas under kommunstyrelsen.

2. Arbete och näringsliv (20,9 milj.)

Ökad satsning för arbetslösa

Gällivare kommun prövar olika metoder att skapa sysselsättning för arbetslösa ungdomar. Bland nyheterna under 1984 märks bl a startandet av en ungdomsverkstad som skall ge sysselsättning för upp till 30 ungdomar i åldern 18-24 år.

Det blir en verkstad som skall reparera kommunens skrivbord, stolar och leksaker som har gått sönder, men även kunna nytillverka föremål som behövs. Ett sådant uppdrag blir att tillverka gammaldags skolbänkar från 1910-talet, som skall ingå i en restaurerad skolsal när centralskolan i Gällivare blir kulturhus.

Under nästa år skall alla arbetslösa ungdomar i åldern 18-19 år beredas arbete genom stat, kommun och landsting. För dagen finns det 114 ungdomar i den åldern som inte har beredskapsarbete eller går på utbildning. Dessa skall ingå i så kallade ungdomslag som får arbeta fyra timmar om dagen. Inom kommunen undersöker man nu alla möjligheter att hitta meningsfull sysselsättning åt ungdomarna. Utöver de här åtgärderna

finns kon-
arbeten,
domar,
praktik f
ungdoms
åringar i
centra.

3. Mark och bostäder (20,2 milj.)

Bostadsbidrag m m.

Under den här punkten i budgeten är bostadsbidrag den största utgiftsposten på 12,7 miljoner när statsbidragen är borträknade. Då ingår både bostadsbidragen till pensionärer och till barnfamiljer. Drygt tre miljoner satsas på att köpa in och ställa i ordning mark för bostäder, servicebyggnader etc.

4. Kommunikationer (20,6 milj.)

Snöröjning m m.

Att sköta vägarna med snöröjning, sopning och underhåll är den största kostnaden här, 17,8 miljoner. Kommunen har enbart i tätorterna Gällivare, Malmberget och Koskullskulle en vägsträcka på 16 mil att underhålla. Kommunen betalar också 2,7 miljoner till Gällivare flygplats.

5. Fritid och kultur (34,8 milj.)

Stiftelsen Dundret får ett extra ägartillskott på 2 miljoner för att täcka gamla förluster utöver det ordinarie bidraget på 2,2 miljoner till drift- och kapitalkostnader. Bland särskilda bidrag till föreningar märks 190.000 kr till Gällivare SK för att bygga läktare till utescenen i Nunisparken, 130.000 kr till motorcykelklubben MMCK för motorstadion och 100.000 kr till filadelfiaförsamlingens bygge av pingstkyrkan.



Fritidsgårdar och idrottsplatser drabbas av en del besparingsåtgärder, medan anslagen till allmänkulturell verksamhet och barnkultur ökar. Nya bibliotekslokaler tas i bruk i Gällivare och Mettä-Dokkas.

6. Vatten, energi och avfall (7,9 milj.)

Avloppsreningsverket i Gällivare beräknas få igång det s k tredje steget, dvs. biologisk rening av avloppsvattnet under 1984. Verket har inte fungerat plan- enligt sedan det byggdes på grund av felkonstruktion, och det är inte slutgiltigt avgjort om kommunen eller byggherren får betala ombyggnadskostnaderna.

8. Social omsorg (65,4 milj.)

Nattpatruller, kvinnojour och snöröjning

Inom barnomsorgen tillkommer 20 nya tjänster under 1984. Bl a startas helt nya daghemsavdelningar på mellanområdet och i Nattavaara. Andra nyheter för året är anslaget till kvinnojour, till snöröjning för pensionärer som har rätt till hemhjälp och en utökning av antalet hemtjänst-timmar.

Inom hemtjänsten har nattpatruller kommit igång, efter en gemensam utredning som Gällivare kommun och lands- tinget har gjort. Undersök- ningen visade att det fanns ett stort behov av hemhjälp även

kvälls- och nattetid.

Nattpatrullerna, som arbetar från kl 21 på kvällen till kl 7 på morgonen, är ett försök att hjälpa äldre att bo kvar i sin invanda miljö mycket längre tid. Om den här resursen hade funnits tidigare skulle inte så många ha behövt bli intagna på servicehus eller ålderdomshem, ansåg utred- ningen.

Varje patrull består av en hemsamarit och en undersköterska, som tillsammans skall klara av att hjälpa ett 20-tal personer med toalettbesök, medicinering och tillsyn.

Kvinnojouren tillkommer på ideell väg för att hjälpa misshandlade kvinnor att få en tillflyktsort och ge dem stöd i tillvaron. En särskild lägenhet ställs i ordning som jour-lokal, och dit får endast kvinnor komma. En förening, Morgonrodnad, får 50.000 kr i kommunalt bidrag till verksamheten.

Kvinnomisshandel före- kommer enligt vissa experter i var sjätte familj. Det är dock bara en bråkdel av fallen som polisanmäls. Föreställningen att mannen har rätt att aga hustrun tycks fortfarande sitta

djupt rotad, trots att detta varit förbjudet sedan 1864. Före det årtalet hade mannen rätt att slå sin hustru, men inte så att hon blev "lam och lytt, blå och blodig", som lag- texten lydde.

9. Miljö- och samhällsskydd (10,0 milj.)

Brandförsvaret med ambu- lanser och sotningsväsendet svarar för 90 procent av kost- naderna under den här punkten. 1984 får brandkåren sin nya brand- och räddnings- bil samt maskinstege som budgetberedningen sa nej till förra gången. Utrustningen kostar 1,8 miljoner.

Så kommenterar ordförande bud



9 milj.)

g på sysselsättning a ungdomar



munala beredskaps-
ferieplatser för ung-
sommars-prao med
ör 13-15-åringar och
platser för 16-17-
så kallat ungdoms-

Hittills har 10 ungdomar fått beredskapsarbete fram till sommaren i kommunens "ungdomsverkstad" i före detta Televerkets lokaler på industriområdet. Ungdomarna håller själva på att iordningställa lokalerna. Här skall det bli en sysselsättning där flickor får arbete.

7. Utbildning (68,0 milj.)

Färre lärare behövs

Anslagen till lärarlöner på grundskola och gymnasium minskar med 400.000 kr under 1984. Det beror på att elevunderlaget har minskat och därför behövs inte lika många lärare. Utvecklingen innebär att andelen icke behöriga lärare minskar och var i början på 1983 nere i 17 procent i grundskolan.



I budgeten finns bl a medel till en ny tjänst som SYO-konsulent under ett år. Vidare läggs samelevhemmet i Gällivare över ner och verksamheten övergår till att bli elevhem för 60 gymnasieelever.

10. Oförutsedda utgifter (8,3 milj.)

Kommunfullmäktiges reservkassa som tas till när det under nästa år dyker upp nya utgifter som man inte har förutsett. Från det här kontot har det flera gånger hänt att man t ex tagit pengar för att ge bidrag som skall mildra verkningarna av hyreshöjningar för de boende i flerbeflyttshus. Hur det blir med den saken nästa år återstår att se.

11. Räntor på lån (4,0 milj.)

Gällivare kommun tar under 1984 upp nya lån på 15 miljoner. Samtidigt amorteras 10,7 miljoner av de gamla lånen som uppgick till 140 miljoner kr. Kostnaden på 4,0 miljoner utgör skillnaden mellan kommunens räntekostnader för lånen och räntetäckterna som man får på de pengar som kommunen har inestående på olika bankkonton.

12. Avsättning till investeringar (18,4 milj.)

Under 1984 byggs bl a nytt ridhus, ombyggnad av centralskolan till kulturhus, flera skolor rustas upp och ombyggnaden av Hedgården till servicehus fortsätter. Totalt uppgår investeringarna till 72 miljoner, sedan fullmäktige spätt på med en miljon för att rusta upp vägen Skaulo-Nilivaara. Det som inte kommunen betalar i årets budget finansieras med statsbidrag, lån och pengar från investeringsfonden.

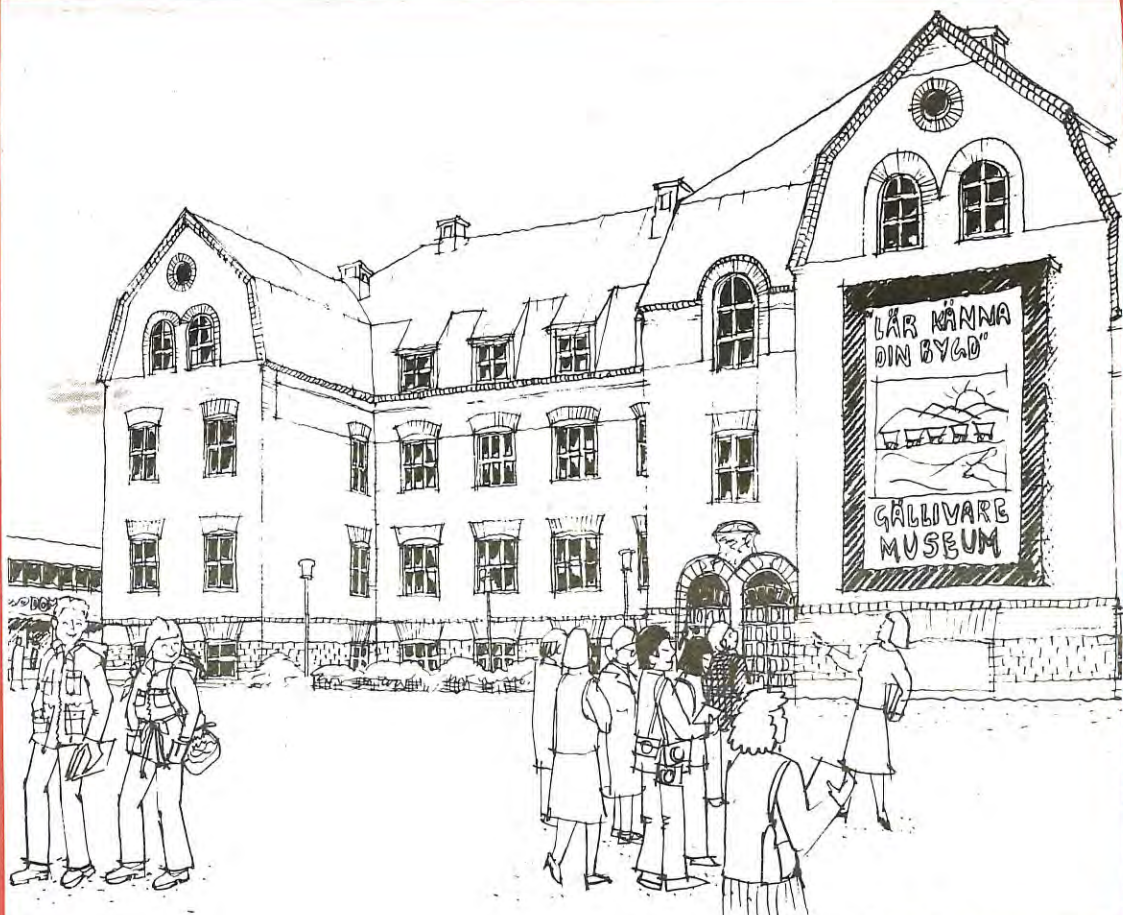

Centralskolan blir kulturhus

Centralskolan i Gällivare kommer under andra halvåret 1984 att få ett helt nytt användningsområde. Just nu pågår ombyggnaden och någon gång till hösten skall portarna slås upp till bl a Gällivare Turistbyrå, hembygdsmuseum, musikcafé, utställningar, hantverksdemonstrationer samt fritids- och studieaktiviteter.

Centralskolan i Gällivare byggdes 1914 och användes för skoländamål ända tills de sista eleverna gick ut sommaren 1982. En del av de första eleverna i centralskolan har senare fått skicka iväg både barn och barnbarn till sin egen gamla skola.

Sprängdes

En likadan skola i Malmberget sprängdes i slutet av 70-talet, eftersom den låg inom rasriskområdet för Kaptensgruvan. I Gällivare har man däremot bestämt sig för att bevara den kulturhistoriska byggnaden och ge den ett nytt innehåll. Det blir ett hus med både informationsverksamhet och olika arrangemang och aktiviteter.

Namntävling

Nu söker fritidskontoret tillsammans med kulturkansliet och hembygdsföreningen ett lämpligt namn på byggnaden. Det skall helst vara ett namn

som anknyter till det nya användningsområdet, och alla är välkomna att lämna in namnförslag.

Senast den 31 januari vill fritidskontoret ha in förslagen under adress: Fritidskontoret, Box 47, 972 00 Gällivare. Skriv även namnförslaget utan på kuvertet. Förslagen kan också lämnas in på turistbyrån. Besöksadressen är Lasarettsgatan 8.

Priser

En jury med representanter från fritidskontoret, kulturkansliet och hembygdsföreningen avgör vilket namn som skall antas, och det vinnande förslaget kommer att publiceras i Gällivare kommunblad i mars nästa år.

Priser utlovas också till vinnaren: Gällivare-souveniren "Dundretipan", Gällivare kommuns historia del 1 och 2 samt Per Högströms karta över Gällivare socken från 1742.



Kjell-Åke Aronsson arbetar för hembygdsföreningens räkning med att välja ut de historiska föremål som skall finnas med i föreningens fasta utställningar i centralskolan. Det äldsta jaktvapen från Gällivaretrakten som finns bevarat är en ca 3.500 år gammal pilspets. Föreningen har också några hundra år gamla bössor samt björn- och vargsaxar från 1800-talet.

Vad skall huset heta?

Jag föreslår att huset skall heta:

Namn:

Adress:

Svaret skall vara fritidskontoret tillhanda senast den 31 januari 1984.

Klagomål på hundar - igen

Varför utnyttjas inte hundtoaletterna flitigare? Den frågan ställer sig miljö- och hälsoskyddskontoret, som ofta får anmälningar och klagomål över hundhållningen i tätorterna Gällivare, Malmberget och Koskullskulle.

Hundtoaletter och hundrastplatser placeras än så länge ut på försök i boendegraderna, men erfarenheterna hittills tyder på att hundägarna visar

ett svalt intresse för att rasta sina sällskapsdjur där. Istället får kommunen klagomål över att hundar förorenar gångbanor, promenadvägar och sandlådor.

Hälsovårdskontoret vill också påminna om förbudet att färdas till häst på gång- och cykelvägar. Det förbudet har bl a kommit till av hänsyn till allergikerna.

kommunstyrelsens
geten - sidan 2.

ETT HUS

MED

MÅNGA

AKTIVITETER



Byarna Dokkas, Leipojärvi och Mettä-Dokkas har fått en gemensam samlingspunkt i det nya glesbygdscentrat "Emma". Huset, som bl a inrymmer skola, daghem, bibliotek, distriktssköterskemottagning och träffpunkt för pensionärer, invigdes den 29 oktober.

Den 29 oktober blev en minnesvärd dag för byborna i Dokkas, Mettä-Dokkas och Leipojärvi. Då invigdes det nya glesbygdscentrat i Mettä-Dokkas - numera döpt till "Emma" efter en namntävling som gav juryn inte mindre än 164 olika förslag att välja bland.

Det segrande namnförslaget hade lämnats in av Karin Akselsson, som själv kommer att arbeta som distriktssköterska vid barn- och mödravårdscentralen i det nya centrat. Förutom låg- och mellanstadieskola inryms bl a daghem, bibliotek, slöjdsalar för skolan och allmänheten, vävstuga, hårfrisering och fotvård, träffpunkt för pensionärer, matsal och servering, klubbrum och gymnastiksal som kan användas för teater, film och dans.

Hela glesbygdscentrat styrs lokalt av representanter från byarna, idrottsföreningarna, skolan och två företrädare för Gällivare kommun. Det är första gången som beslutet om en kommunal anläggning har flyttats ut från kommunkontoret till dem som skall utnyttja anläggningen.



Marianne Söderström har öppnat den första frisersalongen i Mettä-Dokkas.



Biblioteket i Mettä-Dokkas öppnar på riktigt efter årsskiftet.



Slöjdsalen väntas bli ett kärt tillhåll för många pensionärer.



Lokalstyrelsen som ansvarar för "Emma" består av fr v Svante Carlsson, Ove Larsson, Folke Nilsson, Ingegerd Eriksson, Lennart Landström, Henry Yngström, Anders Blom och Lars Israelsson. De två sistnämnda är kommunens representanter.

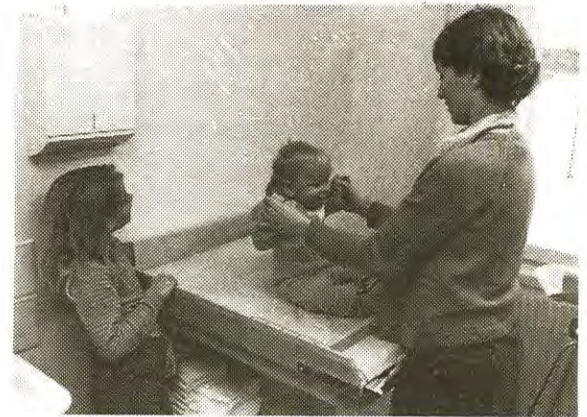

Distriktssköterskan Karin Akselsson tar emot på barn- och mödravårdscentralen.



Väv- och pysselstugan har här tagits i besittning av Ann-Christin Heino med barn och dockor. Hon tillhör de lokala hantverkarna i Dokkas.



Daghem finns också i glesbygdscentrat.

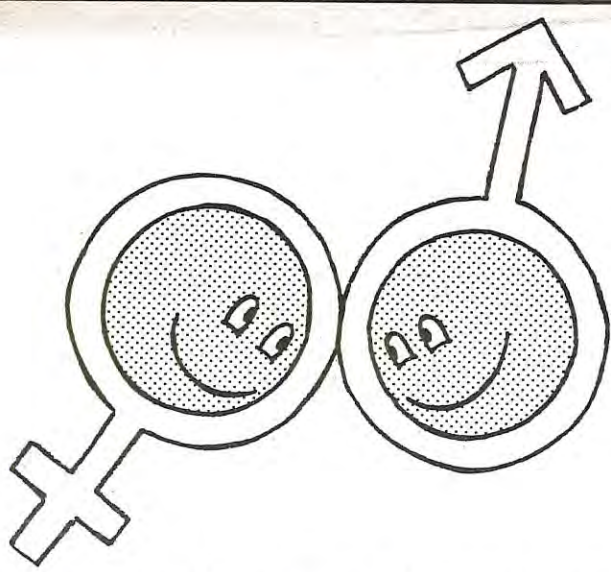

Kommittén som kämpar utan större framgång: — *Det vore fel att avliva oss!*

— Det verkar nästan som att de flesta accepterar de könsskillnader som finns idag. Sedan vi lade fram vår rapport om könsfördelningen mellan män och kvinnor på politiska poster i Gällivare kommun i våras, så har vi inte fått några reaktioner. Man får intrycket att den manliga dominansen är helt accepterad...

Astrid Niemi är ordförande i kommunens jämställdhetskommitté, en nyinrättad instans för tre år sedan. Sedan jämställdhetskommittén tillsattes har det varit ganska tyst om den, möjligen beroende på att arbetet inte har gett några påtagliga resultat i riktning mot ökad jämställdhet.

Rapporten om fördelningen av politiska uppdrag är det första dokumentet från jämställdhetskommittén - utlovat redan hösten 1980 men presenterat först i år, efter ett mellanliggande val.

Tre av fyra är män

Hur ser då könsfördelningen ut i Gällivare? Jo, av 156 platser i 18 olika styrelser och nämnder är 117 besatta med män och 39 med kvinnor. I procent räknat är 75% män och 25% kvinnor.

I 17 av de 18 församlingarna har männen egen majoritet.

Jämställdhetskommittén har bara kunnat hitta en enda församling där inte männen är riktigt "jämställda" - nämligen jämställdhetskommittén (!) som bara har en manlig ledamot mot fyra kvinnliga.

Bättre beslut?

— Vi misstänkte att det var så här snett. Nu har vi fått svart på vitt på det. Det tycks inte vara någon skillnad mellan de olika politiska partierna, alla domineras av män. Men vi hoppas att det skall bli ändring efter nästa val, säger Astrid Niemi.

Kommunbladet: Men i de flesta kommunala ärenden är det tekniska eller ekonomiska frågor som skall avgöras. Blir det verkligen bättre beslut om det är fler kvinnor som bestämmer, så länge männen har ett övertag när det gäller utbildning och kunskaper om teknik och ekonomi?



Astrid Niemi är ordförande i jämställdhetskommittén - den enda kommunala församling i Gällivare där inte männen är "jämställda" kvinnorna. I alla andra styrelser och nämnder är den manliga dominansen stor, bara var fjärde ordinarie ledamot är kvinna.

Andra kunskaper

Astrid Niemi: — Ärendena blir mångsidigare belysta om det är fler kvinnor som har makt att påverka besluten. Vi har andra kunskaper som männen ofta inte har. Men det är svårt att få med kvinnor i politiskt arbete, eftersom kvinnor tar på sig mer barn-tillsyn och markservice i hemmet än männen.

— Man måste vara jämställd i hemmet först, för att kunna vara det i politiken. Ett annat problem är att tjejer saknar kvinnliga förebilder i traditionellt manliga yrken. Därför vågar många tjejer inte satsa på "manliga" utbildningar.

"Killar hjälper varandra"

— Jag tror också att killar hjälper fram varandra på arbetsplatserna. Killar sparkar varandra uppåt på ett sätt som kvinnor inte gör. Därför har inte kvinnorna samma chans att nå de bättre jobben. Det här skall vi studera i vår nästa undersökning av de anställda inom kommunen.

Astrid Niemi säger att hon hoppas få fram uppgifter som kan belysa i vilken utsträckning män respektive kvinnor är deltidsanställda inom Gällivare kommun, om det finns löneskillnader mellan män och

kvinnor samt hur det egentligen ligger till vidareutbildning mellan män och kvinnor. Utredningen skall bli klar under 1984.

Nobbade

Hittills har jämställdhetskommitténs förslag blivit nobbade hos andra instanser i kommunen. När kommittén begärde att få bli remissinstans vid anställningsärenden sa kommunstyrelsen nej, och nej blev det också till ett förslag att inrätta en särskild tjänst som handläggare för jämställdhetsfrågor.

— Jag har en känsla av att kommittén tillsattes för att det skulle finnas en sådan nämnd, men sedan är det ingen som bryr sig om vad vi föreslår. Det är inte bara kommunledningen som jag är besviken på. Även från regeringen och de politiska partierna känner vi oss övergivna, säger Astrid Niemi.

"Avliva inte"

— En del kommuner har lagt ner sina jämställdhetskommittéer, men det tycker jag inte man skall göra i Gällivare, säger hon. Tvärtom - även om det känns hopplöst så är det viktigt att vi strävar vidare för att nå ökad jämlikhet mellan män och kvinnor.

I marginalen

— Lagg ner kommunbladet

— Lagg ner Gällivare Kommunblad, föreslog Antero Ijäs, moderata samlingspartiet när kommunstyrelsen behandlade frågan om kommunal information under 1984.

— Kommunbladet är inte objektivt eftersom bara Ulf Sundberg får skriva ledare i tidningen. Det vore bättre om oppositionen fick skriva ledarsidan, säger Antero Ijäs till kommunbladet.

Han var dock ensam i kommunstyrelsen om att rösta för nedläggning. Övriga partier stödde arbetsutskottets förslag att ge ut fyra nummer av kommunbladet för 170.000 kr under nästa år.

"Hindra inte synskadade"

— Tänk på de som är äldre och synskadade, och låt bli att parkera cyklar och sparkar framför ingången till butiker!

Uppmaningen kommer från konsumentnämnden, som också vill informera om att många affärer har förstoringsglas och griptänger att låna ut till kunder som har svårt att se eller plocka varor. De här hjälpmedlen kan man fråga efter hos expediter eller i informationen där det finns sådan.

Vintercamping nytt erbjudande

Turistbyrån erbjuder under våren vintercamping med husvagnsplats på Kvarnforsens campingplats samt skidåkning och lunch på Dundret. Det här är ett nytt erbjudande som kostar 750 kr för en helg (fredag-söndag) eller 1.770 kr för en vecka för en familj på fyra personer. 40 platser finns att hyra under tiden 2 mars - 2 maj.

Bokningarna pågår också för fullt till Tjuonajokk, som har fått fem nya stugor och ny bastu, samt till rum och husvagnsplatser i Ritsem. Tjuonajokk öppnar den 16 mars och Ritsem den 23:e. Nirra öppnar först senare på vårsäsongen, den 1 april.

Över 3.000 på kulturnämndens teatersatsning

Under två veckor i oktober genomförde kulturnämnden och Norrbottensteatern en stor teatersatsning i Gällivare kommun. Kulturnämnden satsade 64.000 kr för att få hit olika föreställningar, samtidigt som biljettförsäljning sköttes genom föreningar och arbetsplatser. Över 3.000 besökare såg någon föreställning enbart i tätorterna Gällivare och Malmberget. Dessutom gavs teaterpjäser på skolor i glesbygden.

Mycket folk, närmare 4.000 personer, var det också när hem-och-skolaföreningen tillsammans med arbetsgruppen mot videovåld ordnade utställningar och aktiviteter för att visa vad barn och föräldrar kan ägna sig åt istället för att titta på video.

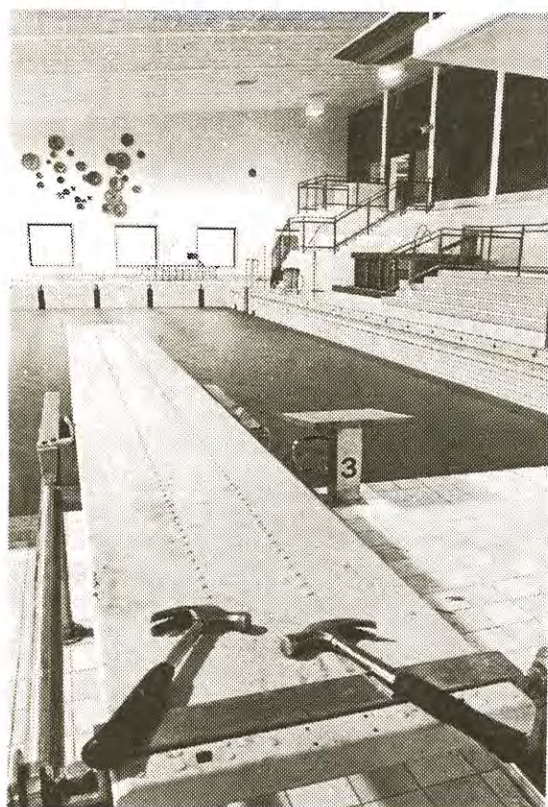

Snickarna har lämnat simhallen för den här gången.

Simhallen renoverad

Efter att ha varit stängd en längre tid för renovering öppnades åter simhallen i Gällivare den 17 december. Simhallen har fått en ansiktslyftning, som de ansvariga på fritidskontoret hoppas skall resultera i en ökad tillströmning av besökare. Före upprustningen hade besöksfrekvensen en tid varit vikande.

Tre minuter på tomgång!



— Kom ihåg tomgångsförbudet i tätorterna Gällivare, Malmberget och Koskullskulle! Uppmaningen kommer från hälsovårdsnämnden som påminner om att det inte är tillåtet att låta bilen gå på tomgång mer än tre minuter. Den som bryter mot tomgångsförbudet kan dömas till böter, och bestämmelsen gäller även lastfordon.

Etableringsstöd ger jobb till trollkarlen

Nu är det bevisat - det går att "trolla fram" nya jobb med hjälp av kommunalt etableringsstöd. Den som har lyckats med konstverket är förstås trollkonstnär, 22-åriga Kenneth Jensen från Malmberget. För den yngre delen av kommuninvånarna är Kenneth Jensen väl känd och uppskattad för sina trollkonster under artistnamnet Mr Kendo.

Mr Kendo är en av de 19 småföretagare som sökt och erhållit etableringsstöd på sammanlagt 209.000 kr från kommunen under 1983. Kenneth Jensen har fått 5.000 kr som bidrag för att köpa trådlös mikrofon och förstärkare, något som han använder när han uppträder som buktaletare istället för att trolla kaniner ur hatten.

Maximalt 15.000

Mr Kendos barn- och underhållningsservice, som företaget heter, är det enda i underhållningsbranschen som har fått etableringsstöd. Övriga småföretag som fått

stödet finns inom industri och hantverk, turism eller servicenäringar. Sex företag har fått maximala 15.000 kr. I flertalet fall har kommunen lämnat bidrag som motsvarar halva investeringskostnaden.

20 företag som sökt etableringsstöd har fått sina ansökningar avslagna. Motiveringarna varierar, ibland har man ansett att branschen varit överetablerad. För 1983 hade 200.000 kr avsatts i budgeten för etableringsstöd. Nästa år har anslaget ökat till 300.000 kr.



Simsalabim! Mr Kendo, alias Kenneth Jensen från Malmberget, trollar med hjälp av kommunalt etableringsstöd. Mr Kendo är en av de 19 företagare som sökt och beviljats lokalt etableringsstöd från Gällivare kommun.

—PLATTFORM BD—

- lika chans för företagen att konkurrera om kommuninköp

Vad kan Gällivare kommun och landstinget göra för att förbättra kontakterna med det lokala näringslivet och stärka företagen på den lokala marknaden?

Den frågan diskuterades på ett seminarium på Gällivare lasarett den 14 december. Företrädare för kommun, landsting och företag deltog i projektet som går under arbetsnamnet "Plattform BD".

Gällivare kommun köpte under 1982 varor och tjänster för i runda tal 65 miljoner kr. Därav var 13,5 miljoner förbrukningsartiklar och drygt 50 miljoner entreprenader av olika slag.

Ökad kunskap

—Genom bättre kontakter mellan myndigheterna och det lokala näringslivet samt ökad kunskap om varandra skulle de lokala företagen kunna vara med och konkurrera om en större del av kommunens och landstingets inköp, säger näringslivssekreterare Roland Carlsson.

Genom "Plattform BD" vill kommuner och landstinget stimulera företagens försäljning i den egna regionen, samtidigt som personalen på inköpsavdelningarna skall bli medvetna om betydelsen av att anlita seriösa företag i den egna regionen.

Affärsmässigt

Allmänt gäller att kommunens upphandling skall ske genom anbud, så att konkurrens mellan olika företag utnyttjas och kan ske på lika villkor. Anbudet skall bedömas affärsmässigt, dvs. inte enbart lägsta pris utan även kvalitet och service skall fälla avgörandet.

— Vi tänker följa upp att intentionerna i "Plattform BD" beaktas vid kommunens inköp och hoppas att det skall resultera i fler beställningar från lokala företag, säger Roland Carlsson.

Kommunalrådet i brev till statsråd: "Fel av Regioninvest att lägga ner Mekaniska?"

Gällivare kommun ser ut att få fler tomma industri-lokaler under nästa år. Mest påtagligt är Regioninvests beslut att lägga ner driften vid Gällivare Mekaniska. Företaget hyr kommunens största industrihall och har även en blåstringshall som är nybyggd under 1983.

Förutom Gällivare Mekaniskas lokaler, som blir tomma under förutsättning att det inte går att ändra på Regioninvests beslut, har kommunen tomma lokaler i Brason-huset på industriområdet. Det är f d Äviken Skylts lokaler som inte är uthyrda. Siga, som finns i samma hus, har tills vidare förtur till lokalerna om Siga vill utvidga.

Nyetableteringar

Tomma lokaler - som dock inte kommunen äger - finns det också i nybyggda Stiftelsen Industricentras "företagshotell" på Vuoskoområdet. För tillfället diskuteras två

nyetableteringar i Industricentras lokaler.

Det ena är en plastindustri som har fått lokaliseringsstöd för att starta tillverkning med fem anställda.

Den andra etableringen befinner sig ännu på utredningsstadiet. Det handlar om en kemisk-teknisk industri med 5-10 anställda.

Brev till Roine

Beträffande Gällivare Mekaniska vägrar kommunledningen ge upp allt hopp om att nedläggningsbeslutet inte kan ändras. Kommunrådet Ulf Sundberg har skickat brev med frågor och begärt förklaringar från Regioninvests och Statsföretags chefer samt statsrådet Roine Carlsson.

I brevet ifrågasätter Ulf Sundberg om inte nedläggningsbeslutet strider mot ett riksdagsbeslut den 10 maj i år, då riksdagen beslöt "att inriktningen av verksamheten



Den här industrilokalen blir tom nästa år om Regioninvests beslut att lägga ner Gällivare Mekaniska står fast.

vid Regioninvest skall vara oförändrad till dess att riksdagen har fattat beslut om företagets framtida verksamhet".

Något nytt riksdagsbeslut om Regioninvest har inte fattats sedan den 10 maj, och därför är det fel av Regioninvest att på egen hand lägga ner Gällivare Mekaniska med 55 anställda, är andemeningen i Ulf Sundbergs brev.

ALMANACKAN

DECEMBER

27-30 Gamla filmer och bilder från Gällivare visas på hembygdsområdet Gällivare Mellandagsaktiviteter för grundskoleelever

JANUARI

8 Draghundstävling Gällivare
14-31 Fotoutställning Malmberget
15 Gamla gruvfilmer, hembygdsområdet Gällivare
21 Filmstudion: "Yol" Malmberget
21-22 DM i utförsåkning Dundret
28 Filmstudion: "Tristana" Malmberget

FEBRUARI

4 Filmstudion: "1900", del 1 Malmberget
4-5 Störtloppstävlingar Dundret
11 Filmstudion: "1900", del 2 Malmberget
19 Hakkas-stafetten på skidor Hakkas
25 Filmstudion: "Det hände i Skottland" Malmberget

MARS

2-4 Lilla VM, ungdomstävlingar i idrott Malmberget
3-4 Sverige-cupen i utförsåkning Dundret
4 Backhoppstävling Koskullskulle
Renrännarloppet, motionslopp på skidor Nilivaara
5-9 Sportlov i skolorna
10 Teaterpremiär: "Malmberget -36" Malmberget
Nattavaaraloppet på skidor Nattavaara
Ungdomstävlingar, utförsåkning Dundret
11 Trekantsloppet på skidor Ullatti
Teater: "Malmberget -36" Malmberget
14 Teater: "Malmberget -36" Malmberget
15 Militära VM i storslalom Dundret
16-18 GÄLLIVARE MARKNAD Gällivare
Teater: "Malmberget -36" Malmberget
17 Filmstudion: "Jonny Larsen" Malmberget
21 Teater: "Malmberget -36" Malmberget
24 Filmstudion: "När seklet var kort" Malmberget
24-25 Teater: "Malmberget -36" Malmberget
25 Dundret Runt, motionslopp på skidor Dundret
28 Teater: "Malmberget -36" Malmberget
31 Draghundstävling Gällivare
Filmstudion: "Mord på ljusan dag" Malmberget

ÖPPETTIDER

Turistbyrån

Måndag-torsdag 10-12, 13-17, fredag 10-12 och 13-16.
Stängt den 6/1.

Simhallen, Gällivare

Måndag-fredag 11-20, lördag 11-18. Stängt 31/12 och 6/1.

Simhallen, Malmberget

Måndag-fredag 14-21, lördag 9-15. Stängt 31/12, 5/1 och 6/1.

Hakkas simhall

Tisdag, onsdag, fredag 16-20. Stängt 6/1.

Bowlinghallen

Måndag-torsdag 11-21, fredag 12-18, lördag-söndag 12-17.
Stängt 31/12-1/1. (Tiderna gäller från årsskiftet, under vecka 52 öppnar bowlinghallen kl 13 på tisdag, kl 12 på onsdag, kl 15 på torsdag och kl 12 på fredag.)

Biblioteket, Malmberget

Måndag-torsdag 12-19, fredag 12-17, lördag 11-14.

Biblioteket, Gällivare

Måndag-torsdag 12-19, fredag 12-17, lördag 11-14.
OBS! Stängt i februari p g a flyttning. Förlängd lånetid tills biblioteket öppnar åter i nya lokaler i mars.

Fritidsgården, Gällivare

Måndag-fredag 15-21.

Fritidsgården, Malmberget

Måndag-fredag 10-14.30, 17-21. OBS! Öppet 5-6/1!

SAMMANTRÄDEN

Kommunfullmäktige

Måndag 30 januari kl 13. Lokal ej fastställd.
Måndag 27 februari kl 13. Lokal ej fastställd.
Måndag 26 mars kl 13. Lokal ej fastställd.

Byggnadsnämnden

Torsdag 19 januari (Sista inlämningsdag har varit)

Byggnadsinspektörerna träffas säkrast torsdagar kl 10-12.